新民報
第二千六百〇一號

新京汽車行
新車出租 22220
電話22220
價目照舊 隨叫隨到

密設機關勾結匪類 日人企圖在鄭暴動
山口田中志青趙龍田均被我方捕獲
日人引渡日領道歉

【鄭州七日電】浪人山口等三人僱用漢奸趙龍田、在鄭州通商巷九號、密設機關、勾結匪類、企圖暴動、經此間當局偵察後、該浪人與趙龍田四日夜由其住宅後牆越跳外出活動、適被我警捕獲、解送區行政專署、經阮專員親訊、據趙龍田供稱、去年九月爲某國人僱用、月給洋四十元、專赴山陝汴鄭窺探軍情、並勾結豫西土匪千餘人、密謀暴動、破壞交通、搶刧快車、預備約同浪人百餘名來鄭、設立造毒機關、乘機暴動、等語、該署據供後、除將趙龍田等扣留外、五日晨十時復派員前往其住宅檢査、正值該浪人等在其宅內焚燬一切祕密文件、並持槍抵禦、經我帶案後、並檢出其未經燬滅之各種重要祕密文件甚夥、專署除電省府報告破案經過外、現正派員整理所獲文件、以便呈報外部、被扣漢奸趙龍田、與浪人等現暫時在專署另室看管、在請示辦理中、

浪人三名已引渡 日領事表示歉意

【鄭州六日電】一區專署抄獲日本駐鄭特務機關案、該國駐鄭領事佐佐木六日偕大使館派駐此間之書記官佐多與平井訪謁阮專員表示道歉、並要求引渡被扣之機關長志青、與山口田中等三人、阮專員允於具文引渡後、並令其即日離境、並攝影存案、該署現正積極整理所獲祕密文件、惟佐佐木領事對此案不願表示任何意見、並已將案情經過於五日夜電京大使館報告、佐多書記官六日晨五時又急電南京該國使館報告一切、

【本京消息】鄭州破獲日本人志青山口田中等三人私設祕密機關、雇用漢奸從事活動之案後、記者往訪駐京日本大使館經領事市川修三出見、據答此事大使館方面亦已知之、因未接詳報、不便發表意見、近日川越大使在滬、鄭州佐佐木領事或已逕電上海報告、乙

日報稱外省令川越— 向我政府建議 繼續中日談判
外省發言人謂決無根據 日本還要靜觀中國政情

【東京七日電】(一)今日讀賣新聞載稱、外務省六日訓令川越大使、向中國建議賡續舉行中日談判、並以在本月廿一日國會休會重開前爲宜云、但今日有詢諸外務省發言人者據答、上項消息決無根據云、另一消息謂、日本當然希望中日談判賡續舉行、但何時適當、似尚未決定、日本認爲目前仍須靜觀中國之政治趨勢云、又關東軍第二課課長武藤章大佐及該課課員田中隆吉中佐、即將調任他職、(二)傳日駐南京總領須磨不久將調任駐英大使館參事、遺缺由駐華大使館一等書記官田尻繼任、同時日本並擬在北平南京各設參事一人、駐平人選正在物色中、駐京參事或將由駐滬總領河相充任云、(中央社)中

田代檢閱 駐津日軍

【天津七日電】(一)日駐屯軍司令田代定八日上午十時在東局子日本營前惠通飛行場檢閱駐津日軍第二聯隊、屆時日在鄉軍人及國防婦人會等均將參加、聯隊長豊島任指揮官、(二)駐津日總領事堀內干城、奉日外務省電召、飭即回國一行、特於六日夜十二時搭平瀋通車赴塘沽、七日晨乘長城丸赴日、預定三週內返津、堀內離津期間、由岸偉一代理總領事職務、(三)日華北考察團一行册一人、學生七日晨由津赴平參觀、二日海軍中國考察團員一行册餘人、由海軍武官平賀陽宮率領、於七日晨由津抵平考察、(中央社)丙

高樹勛繼任 冀保安處長

【保定七日電】冀省保安處長張允榮辭職、冀察政務會現發表副處長高樹勛繼任、高原兼保安第二旅長、現另委戴守義繼任、

抗議日機散傳單 日方無答復
中原昨曾訪高司長 ◇……略作普通談話

中日調整關係交涉、滬電傳川越大使短期內即將來京賡續進行、惟此間因張外長尚未返京、故何時進行、未有所聞、日本大使館海軍武官中原、於昨日上午十時赴外部訪亞洲司長高宗武、略作普通談話、旋即辭出、至日本軍用飛機在青島散發荒謬傳單、經外部於五日向日方嚴重抗議後、昨日尚未有答復、

中日戰爭 非不可免

【新加坡十二月廿九日路透社通訊】劍橋大學近代歷史教授田波烈氏第一次遊歷遠東後於返英途中過新加坡時宣稱、中日戰爭並非不可避免、遠東大局、縱殊嚴重、然無理由可謂爲不能獲一不訴諸武力之解決、當余在南京時、觀於一般民衆信念中國前途之熱烈、極爲感動云、甲

日貴族院議長 論中日問題
日對華觀念原則欠澈底 主張以日有餘易日不足

【東京七日電】日貴族院議長近衛文麿、爲日本新進政治家、撰文刊載大阪朝日新聞、討論中日問題、極惹一般注意、近衛首述外交政策與國內政治狀況互相關連、對人民之生活精神影響至巨、並指出對華外交爲日本外交政策之中心、繼謂就中日關係言、不特未達提攜之目的、且事實上背道而馳之趨勢反日趨明顯、其原因雖有種種、但其中最重要者則在日本對華觀念之原則尚欠澈底、因之對於各事亦乏適當處置、近衛繼提出日本對華政策之信條、謂吾人衷心所著調整中日關係之目的、即應使中國朝野不稍存猜疑敵對及誤解之念、吾人提議提攜並非威迫一方爲他方而犧牲、雙方應各以祖國之立場伸手合作、換言之相互提攜係以中國人民愛中國日本人民愛日本爲基礎、術將愛日本及愛中國之心擴而大之、則將成爲愛亞細亞民族矣、所謂中日經濟提攜當然亦不外乎此種原則、近衛復詳述中日提攜之具體計劃云、日本所望於中國者不外乎兩國提攜、在良好的親善聯合之關係中共同爲東亞和平福利而盡力、即就提攜利於中國及中國人民而論、已可具有持續之性質、例如中國之棉花煤鐵礦及其他富源、凡無盡藏欲謀開發則藉日本資本技術之助與中國之勞力合作即不難實現、如此不僅增進中日雙方之利且可益敦兩國睦誼、蓋切實之合作其效力遠勝於數百次之談判數千次聲明也、今日之日本固不以殖民地或次殖民地視中國、所望於中國者僅在以日本之有餘易日本之不足、換言之、即國際互助耳、近衛之結論謂、目前日本之先務在解決兩個前提、即(一)消釋中國朝野對日本之猜擬、(二)對中國人民建設新中國予以同情及實際裨助、關於消釋中國人

馬志超 過京赴滬

西安公安局長馬志超脫險後、前(六)晚抵京、即晉謁關係當局、報告脫險經過、當晚赴滬、丑

社論 請注意川越之對華言論

中日外交早已若斷若續，入於停頓狀態之中。乃六日東京電訊，川越大使對朝日新聞所發表之談話，又表示「中日談判將於最短期間內繼續舉行」。同時且對於中國之努力於復興事業，人民對政府之信賴，及其進步維新之情形，稱道不衰。其足以「證明」彼信念之不謬者，即爲西安事變之經過善後一端。此外朝日新聞亦著論評日本過去對華外交之錯誤，與其失敗原因，而主張「對華國策，應遵循一元化之正軌」。（以上槪見昨日本報新聞欄）吾人認爲此種言論皆有値得國人特別注意之必要。

川越等之稱道我國努力於復興事業，謂上下一致以全力建設現代國家，宛似明治維新時代之日本，此乃彼於各種事變中所體驗出之正確觀察，吾人用不着虛驕自滿，同時亦用不着客氣諱飾。彼又謂「目前中國政府人民及軍民之全部精神，均集中於對日」，此或彼等過慮之處，然而中國爲圖領土之完整主權之獨立，其愛護領袖，集中國力，埋頭苦幹以求民族之復興者，確又係無可否認之事實。日本新聞界最近數月來之論調，對彼邦外交國策，已逐漸有所批評，其公正合理之態度，已逐漸顯示其力量，此亦極可欣喜之事。彼等所一致承認者爲「日本所作可以恐嚇迫使中國屈服之觀念，已證明無效。中國有不必懼怕日本之種種理由，此一點日本亦未加以注意，此種錯誤實由于對中國認識不足所致」。（見六日朝日新聞社評中日關係之展望）日本輿論界既有如此明澈之認識與糾正，吾人即希望其發揮偉大之效力，俾中日外交關係得因此可以改善，因此可以調整。蓋中日外交惡化或停頓之癥結，其關鍵在日本，而非在中國。中國期于自存，日本利在侵略，只要彼能放棄其侵略之觀念，則一言親善斯親善耳！一言調整斯調整耳。若一面商談親善調整，一面乃對于青島綏遠等事之繼續發動，試問安有親善調整可言？今日本輿論界能糾正此種錯誤，而川越大使又能認淸中國之「進步努力，」之「團結一致，」之不爲任何恐嚇主義所屈服，則吾人相信中日邦交或有從此逐漸好轉之可能。此吾人所馨香禱祝以求之者！

雖然，吾人則深不敢于此時忽視日本之一貫的「避實就虛政策」。所謂避實就虛政策者，一爲實質的，一爲形式的。何謂實質的？大槪帝國主義之侵略弱小民族不外兩種方式，其以經濟力量侵略者爲通常方式，以軍事力量侵略者爲非常方式。侵略者非至萬不得已時，每不肯運用非常方式，但「一二八」，「九一八」，「長城之役」，「綏遠之戰」，閘北之佈防，青島陸戰隊之登岸，以及一切示威演習，增兵壓迫之舉動，彼好大喜功之海陸軍當局，固何常非以「非常方式」行之？今之見風轉舵者或卽有鑒于「恐嚇主義」之失效，將改變作風，着眼于通常方式的經濟侵略歟？最近數月來彼方對華北之經營，對冀察當局所採取之方略，卽係側重于此。此種殺人不用刀，吸精不見血之避實就虛的外交國策，吾人不可不嚴密注意也。

何謂形式的？中日交涉自成都，北海，漢口，上海等案繼續發生後，一時空氣緊張萬分，川越與張外長間談判，幾瀕決裂。然而桑島來，須磨歸，局勢忽然急轉直下者，非他，不願採直接衝突之形式，意在避實就虛耳。彼一面聲言不放棄外交解決之途徑，一面則發動綏遠戰爭。見綏戰之不得手也，則又發動青島事件以脅其後。繼見西安變起，彼彈冠相慶，停止進攻，並指使德王通電作煙幕彈，意在藉減輕外力之壓迫，以促成內部之戰禍，俾便坐視漁人之利。及陝事和平解決，彼已認淸中國人民對領袖之愛戴，對政府之信賴，國家已確有組織，民氣已確不可侮，於是又發繼續談判之論。而同時對察綏則積極部署，開會議，運軍火，未嘗以一日休。是則一切聲東擊西之計，皆不外避實就虛，以圖遂其另一侵略之陰謀耳。

以上二種，在實質上以經濟侵略方式代替正面之武力衝突，在形式上以聲東擊西方式懈怠國人之抗戰精神，此皆爲吾人所應特別認淸，而不容絲毫忽略者。

王樹常續謁何朱
王將辭軍參院職務 李志剛昨赴滬謁于

新任甘肅綏靖主任王樹常、昨(七)日續謁何部長應欽、朱主任培德、有所承商、聞王氏以甘肅綏靖職責重大、對軍事參議院副院長勢難兼顧、或將呈請辭職、又陝西省委兼楊虎城駐京代表李志剛、日前來京、曾分謁中樞當局、報告陝西近況、下午五時乘飛快車赴滬、晉謁于院長、約勾留二三日即行來京、

吳鐵城 電勸楊于
就日遵照命令辦理

【上海七日電】吳鐵城七日電楊虎城于學忠云、「西安楊主任虎城兄蘭州于主席孝候兄勛鑒、恭讀中央處置陝甘命令、其規定軍事善後各項辦法保存國家實力、培養地方元氣、充實邊防、愛護部屬、無逾於此、兄久列戎行、干城望重、擁護政府、夙具忠誠、伏盼就日遵照中央命令辦理、以靖地方而資表率、黨國幸甚、臨電翹陳、希爲亮鑒」、

文官處函告各報 林主席壽辰
不願作無謂之舉行 勸告各報毋信訛傳

中央社昨晚接國民政府文官處函、對報載林主席誕辰祝嘏事有所更正、原文如後、逕啓者頃奉林主席諭本日朝報載有本人壽辰適逢舊歷正月初一日、京市民衆擬發起祝壽、並請市長轉請各機關一致舉行等語新聞一則、亟應切實加以指正、現在國難未紓、全國同胞、應集中心思財力於復興民族之工作、勿宜虛耗寶貴之光陰、從事於無謂之舉動、况本人生辰非在此日、切盼各報即予更正、並勸告各界毋信訛傳等因、奉此、相應函達査照、文官處啓廿六、一、七。丙

潼西段修復後 客車仍難暢通
西安難民車到潼西

【徐州七日電】隴海路潼西段及零口橋、均經工程局長洪觀濤率工修復、但各車仍難暢通、僅有西安難民車兩列到潼、西潼段交通利用長途汽車、半日可達、

漢武鐵橋 地點擇定

【漢口七日電】鐵道部對於武漢鐵橋、極爲注意、特派技士李文驥率領測量隊人員來鄂先行探視工程、李抵漢後、以工程甚大、特向漢市府武昌市政處調派技術人員、協同探視、俾期早日完成、聞武漢建築鐵橋地點、現已擇定、由武昌黃鶴樓起經漢陽龜山艾家嘴過襄河達漢口橋口、丙

某方擴充實力！ 匪僞軍調動甚忙
趙承綬謂前途殊不容樂觀 阿王定期到歸綏

【本報北平七日專電】商都匪僞軍輜重忽向東撤退、集中張北、所存軍火則運赴化德、最近由熱到商都之匪軍、無甚動作、

【本報張家口七日專電】商都張北等地匪軍軍事行動已停頓、惟商都化德張北間軍械運輸仍甚忙、匪軍正將旅改師、師改軍、名義上雖擴大、惟人數並未增加、某方於七日運汽油十餘車到張北、

【本報歸綏七日專電】綏境蒙政會在歸綏開會、潘王主席、討論防共匪等問題、阿王定十一日來綏調傳作義、十五日赴包頭、

匪僞調動
前途殊不容樂觀

【歸綏七日電】察北匪僞軍近來調動甚忙、情形恍惚迷離莫測、記者七日午特謁騎兵司令趙承綬、據談『匪僞日來忙亂景況、純係調防擴充實力行動、決非退却性質、窺其用意、或因鑒於李守信部有不穩消息、故將商都一帶李之匪部向東撤退、前途殊不容樂觀、刻在前方國軍皆嚴陣以待』、

旅京綏同鄉 向傅贈大鼎

【歸綏七日電】中委趙允義及立委巴文峻等、定八日晨代表旅京綏遠同鄉向傅作義獻贈大鼎一座、慶祝抗敵勝利、丑

金憲章部 傅派曾延毅點驗

【歸綏七日電】金憲章等反正部隊、業已編制就緒、傅作義特派副軍長曾延毅偕同劉匪總指揮部軍需處等人員定八日前往點驗、一俟完畢即發給軍械並起餉實施訓練、(中央社)乙

傅作義 鳴謝啓事
感謝海內外熱烈援助

【歸綏七日電】傅作義因感全國各界熱烈援助綏戰、七日特發鳴謝啓事、略云『此次綏遠抗戰、卷蒙海內外熱烈援助、既切物質補充、復荷精神鼓舞、可欽可敬、但慰勞意義、非僅限於今日作戰官兵、要在激勵將來無窮鬥士、非僅限於今日愛國熱忱、要在喚醒將來全民奮起、目前大多數民衆、對愛國已有深切認識、確爲國運一大轉機、所謂目前抗戰守土、竊恐不足表證復興、今以全國慰勞情緒、表示整個民族精神復興之基、即兆於此、換言之、縱使前線戰士能流血犧牲、未必使謀我者即知斂跡、惟全國民衆整個發揮團結精神與力量、始足使對方另作估價、知所顧忌、』末云「謹代前線全體官兵鳴謝」、

圍塲發生慘案 活埋六人
某疑張燕堂等故作此 尚有十餘人生死不明

關係方面據張垣來電云、『熱河圍塲縣近發生一大慘案、有張燕堂等六人、竟被某方憲兵施行活埋酷刑、聞張係前熱河省議員張維城之子、最近爲某方所疑、由憲兵逮捕、被捕者共有二十餘人、除六人活埋外、其餘均生死不明、圍塲人民聞悉此事、均憤恨不安』、乙

高凌百電京報告 汪過新返國
十二日即可抵香港 周佛海等赴港歡迎

駐新加坡總領事高凌百昨電外交部報告中政會主席汪兆銘、已於六日上午八時行抵新加坡、勾留一日、即於七日晨九時啓程歸國、預計十二日可抵香港、中央執行委員會原推派中央委員周佛海、邵力子、周啓剛三人代表中央前往香港歡迎、昨(七)日報端漏載邵氏、周邵等三氏奉派後、現已約定即晚赴滬、定九日搭法輪「鐵叙沙」號赴港候迎汪主席、丙

義大使調赴巴西
繼任人選尚未發表 使館參事亦調返國

【上海七日電】外交界息、義大使羅亞谷諾業已奉命調任駐巴西大使、其繼任人選尚未發表、又義大使館參事鮑納雷里調返本國、外部任職、定卅日啓程返國、繼任人爲奧山尼楊、不久即可來華、丙

班禪大師 已返玉樹

【成都七日電】班禪駐川辦事處頃接西陲宣化使署電云「班禪已於十二月廿八日由拉卜寺返玉樹、西康各縣僧俗均派代表歡迎、班禪以歲盡天寒不便就延、擬俟宣慰工作完畢、即由玉樹返藏」、

滇緬勘界 本年完成

外交界息、中英滇緬南段勘界、中英雙方委員及中立委員伊斯蘭、均已到達目的地、即日開始會勘、預定於本年瘴氣時節前完成勘務、分呈雙方政府核議、

桂選送學員 來南京受訓

【桂林七日電】五路軍選送學員赴京、經由考委會錄取伯衛、楊鎮泉、劉居震、彭玉等四名、定八日北上、丙

粵漢路車 又出軌了

【長沙七日電】粵漢鐵路湘鄂段長武七十一次客貨列車、由武開長、在余家灣車站附近出軌、倒翻貨車五輛、未傷旅客、乙

復興公債 初次開拍

【上海七日電】復興公債七日晨正式開拍、價格二月爲七十三元、一月期七十二元六角、惟因係初次開拍、債票尚未流通市面、故無關宏旨、乙

中立法案範圍擴大 美嚴禁軍火運西

羅斯福宣讀咨文籲請三權合作

西船運美飛機返國

【華盛頓七日路透電】羅總統致國會之咨文宣讀畢，參衆兩院卽於昨夜以絕大之多數通過禁止任何人以軍械子彈戰具輸往西班牙或轉運至西班牙之決議案，違者重懲，所謂戰具者卽義亞戰爭中羅總統禁止出口之各品也，案內述及西班牙之戰事爲異常野蠻之戰爭，有延至西班牙邊界以外之虞，此案經過短辯後卽予通過，其迅速爲前所未有。

【紐約六日哈瓦斯電】西班牙貨船瑪爾康達白利哥號裝載美國飛機十八架，引擎四百十一具，已於午後六時四十五分啓碇駛往西國加泰根港，但瑪爾康達白利哥號啓碇後甫經駛過珊第呼克角，卽有海防巡船一艘與飛機一架趕來勒令駛回紐約港內，幸不久華盛頓方面有命令寄到准予放行，因此瑪爾康達白利哥號仍得駛出。

西殘酷戰禍 將蔓延國外

【華盛頓六日哈瓦斯電】參院與衆院頃於本日投票通過參院外交委員會主席畢特門所提出修正現行中立法案之決議案，規定各種軍用品一概禁止運往西班牙，凡最近所發給軍火輸往西班牙之出口准許證亦將因此項決議而註銷，該決議案內稱，西班牙革命實係一種罕有之殘暴戰爭，且其戰禍足以蔓延至西班牙國境之外，職是之故，美國軍用品輸往西班牙之舉對於美國本身之安全與和平殊多危險，而與美國政府所行中立政策亦屬背道而馳，就此種局勢實有立卽採取立法行動之必要，該決議案規定凡一切軍械子彈及軍用品等一律禁止自美國或美國屬地運往西班牙，只有運往其他國家以便轉運西班牙內戰當事雙方者亦在禁止之列，違犯此項禁令者處以一萬美金之罰金或處徒刑五年，至決議案內規定禁運之軍用品與去年四月十日義亞兩國戰爭時羅總統禁運軍火宣言內所規定之名目相同，各項非軍用飛機及其拆卸機件亦在禁運之列，該決議案有效時期則由羅總統裁奪之。

美復興法規 對象過廣泛

【華盛頓六日哈瓦斯電】美國第七十五屆國會頃於昨日開幕，本日羅總統循例在衆院宣讀咨文，當要求國會鑒於目前情勢之急迫，立卽投票通過決議案，修正現行中立法，藉使禁運軍用品一項規定對於西班牙內戰當事雙方亦得適用，總統繼就國際大勢作簡短之陳述，大意謂上次世界大戰影響所及，人慾橫流貪念日增，若干國家之政府不能滿足其貪慾，故乃廢棄民主政治而樹立寡頭政治，結果所至武力主義在寡頭政治之國家日益滋長，而在民治國家則日益削減，述及最近汎美和會議，羅總統則謂，此項會議乃係一種偉大之行動，與二萬萬五千萬人類之安全直接有關，且復足爲世界其餘部分樹立救世之模範云，述及最高法院判決若干項復興法規違法憲法之一事，總統則謂復興法規對象過於廣泛，此卽其弱點所在云，言外之意，似謂政府將另行制定法律，俾不逾越憲法之範圍而貫澈復興之目的，羅總統演說之結語，則籲請立法行政司法三權合作，俾民治進步不致因三權對立而受其損害云。丑

德波邊兩千方哩 禁飛機飛行

或謂係對法波協約而發 或謂係在建造防禦工事

【柏林七日路透電】官報登載命令，在毗連波蘭東陲闢一廣約二千方哩之區域，禁止除德國軍用飛機外之各種飛機飛於其中，此項命令顯因波蘭外長柏克昨日在波蘭國會宣布法波協約之賡續而發，德國對於柏克之演說激刺甚深而尤不滿於現因洛迦諾新公約之談判行將開始余願見吾人與法國之同盟保持其充分價值數言、

【柏林六日哈瓦斯電】航空部長戈林日前頒佈命令，在波蘭邊境與德國沃特河右岸之間禁止飛機飛過，此項地帶北以瓦脫河爲界，南以沃特河在克勞森與契赫齊格兩小城中間一段爲界，西迄藍資堡城與克勞森城間之直線至波蘭邊境，上項禁令並未規定期限，今後各項飛機由德國飛往波蘭者，均應環繞該地帶之南或北，一般人相信德國當局現在沃特河與波蘭邊境中間森林多山區域建造防禦工事，乃頒佈禁令，以免洩漏軍事祕密云。丑

比泛聚黨領袖 在意廣播演講

【比京六日哈瓦斯電】法西派萊克斯黨領袖特格萊勒、日昨行抵義大利之後、本日在該國都城無線電台廣播演說、陳述萊克斯黨之政綱、謂蘇聯現行野蠻制度足以威脅歐洲文化、實爲法西斯黨與萊克斯黨之共同敵人、在歐洲各國中、意大利最先完成人民革命、而使農人回復其眞正之尊嚴地位、茲萊克斯黨亦當努力以便復比利時之人民團結並使比國脫離官僚政客之統治、而創立職業團體制云、特格萊勒此項演說播至此間清晰可辨、一般人預料比政府將爲此事向義國提出抗議云、丙

提存法 明令公佈

國府昨命令、茲制定提存法公佈之此令、任命魏宸組爲中華民國駐波蘭國特命全權公使、此令、陸軍第三師副師長胡琪三、另候任用、應免本職此令、任命陸軍步兵上校陳應龍爲陸軍第三師副師長、陸軍步兵上校胡蘊山爲陸軍第三師步兵第九旅旅長、此令、

敘利亞事難解決 土軍已移動

凱末爾召開非常閣議 法各報稱爲武力襲擊

【土耳其伊斯坦坡爾六日哈瓦斯電】總理伊斯美、偕同外長魯舒第、內長蘇克魯、與陸軍參謀總長等、頃於今晨行抵埃斯基舍城、大總統凱末爾亦於午後三時行抵該城、當卽舉行重要會議、歷四小時始畢、事後總統卽啓節往哥尼亞城、而總理等一行則重返京城、

【敘利亞安蒂沃希六日哈瓦斯電】此間土耳其少數民族急進份子、卽主張亞歷山大特萊德與安蒂沃希兩城與敘利亞分離者、曾于本日企圖舉行示威運動、但未得逞、本城情形目前甚爲安甯、

【巴黎七日海通電】法國各報對於土總統凱末爾在埃斯基舍所主領之非常內閣會議之批評、皆標曰聖加克亞力山特里太之武力襲擊、沃佛爾報外交記者塔布依夫人申稱、彼曾得有聖加克亞力山特里太邊陲土耳其軍隊移動消息、附近地帶有土軍兩隊已準備開拔、但塔夫人又云、法國在該地帶只有三營兵力、其一尚駐屯安提阿城、右派日報質問土政府是否擬訴諸武力、循此以謀解決聖加克問題、並云法國業已決定採取各項必要辦法以資對抗、小巴黎人報對于土耳其各報批評法國語氣之鹵莽恣睢、刻已提請人們注意、並云當國聯調查團到達亞城時、此後須愼防不快事件之發生、共各種示威運動業已表示、日報外交記者聖柏斯、並謂目前最要之事、卽法國當明白宣示其決不因脅迫而畏葸之決心云、丑

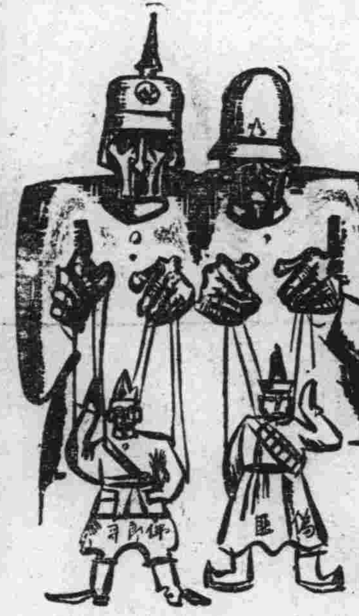

◆難兄難弟　高龍生作

英網珠名將 擊敗梵恩斯

【紐約六日路透電】英網球名將潘萊於加入職業團體後、今晚在馬迷遜花園以三對一擊敗梵恩斯、比數爲七對五、三對六、六對三、六對四、賽後據梵恩斯告記者、因小受感冒未能有精彩之表演、殊爲失望、並謂渠對潘萊之勝利並不表示驚異、潘之擊法與渠所預期者初無二致云、

馬來越南間 電話已通話

【新加坡七日路透電】馬來與越南間之無線電話業已通話、丙

行政院批准公布 墾荒案全文（三）

分述辦理事項 通令各省遵行

㈨實施辦法　辦理墾務有移墾招墾屯墾及直接經營者，略述於下以參備考：一，移墾。大面積之荒地舉辦移墾時，事務至爲繁賾，應設立墾務機關規劃辦理以專責成。其實施方法約舉如下：㈠交通水利之建設，交通水利二者與墾荒事業關係至爲重要，在未經開墾之前，墾務機關亟應先爲規劃分別建設，凡可以利用墾民之工作不妨督率墾民辦理以節糜費而利進行，惟以不妨礙墾民農忙時之耕作爲原則。㈡墾民之選擇，選擇墾民原無一定標準，要以品性純良具有耕作能力並能攜帶眷屬者最爲適宜，至選擇墾民雖無區域限制，而以墾區鄰近省縣之人民其習慣風俗無大隔閡管理較爲容易。㈢墾民之運送及招待，墾民本甚貧苦，自出發以至墾區，其應需之舟車旅費必然無力自籌，應由公家設法減免以資鼓勵，且沿途亦須派遣人員招待照料方有統率。㈣墾地之區劃及分配，墾地區劃在可能範圍內每區宜規劃爲正方形或長方形，耕作較爲便利。每戶墾種面積如在爲北方平原荒地以栽培旱作物爲主一戶有能墾種數百畝者如在南方栽培水稻工作較難，每戶墾種數十畝而已，故墾戶墾種面積之大小以墾民之耕作能力及墾地之生產情形因地制宜規定之可也。㈤墾民之組織及管理，大規模之移墾墾民殊甚複雜，非有相當組織則管理不便，故應採集團農場制，組織管理之墾務機關，倘能於墾區之內設立模範農場，由公家實地經營，使墾民有所則效更爲完善。其他如技術指導督率工作以及籌劃墾民教育衛生自衛運銷貯藏貸費等均由墾務機關負籌設管理之責。㈥墾民之貸費，墾民到達墾區後，其住宅用具糧食（未生產前）衣服等之生活必需費，及農具種子牲畜肥料飼料等經營資本，墾民亦屬無力籌備，應由公家先爲籌墊作爲貸費，待墾地生產後由墾民無息或最低利息攤還，如係政府經營開辦費卽由公家供給（一部分或全部分）亦無不可。二，招墾。招墾荒地，招墾雖無移民墾殖之煩，然大規模之交通水利田畝區劃，亦應由公家預爲籌劃建設，則招民墾種方爲便利。如面積廣大墾民衆多時，其組織管理保護貸款等事亦應照前項移墾方法辦理以資援助。三，屯墾。辦理屯墾與辦理移墾招墾不同，軍隊屯墾士兵應帶原餉從事墾種，待墾地生產足以自給時，原餉再爲停止。推開墾之初，其住居房屋及經營資本，應由公家代爲籌措，至墾後生產以後分年攤還。至墾兵管理與普通墾民較爲困難，仍宜由軍事機關負責辦理方爲妥洽。四，直接經營。荒地開墾除上述數項辦法外，尙有公家或私人直接經營者，其辦理方法或雇工利用人力畜力從事經營，其情形各有不同，故略舉數端於下，以備參考：㈠交通水利及田畝區劃，交通水利爲辦理墾務之基本工作，應預先建設旱田，每區面積可十畝至數十畝，水田每區面積可一二畝至十數畝。如開墾大面積旱田，完全利用機器耕種，以一二千畝爲一區，亦無不可。㈡建設，經營墾務所需建築宜求簡單，辦公室及職員住宅倉庫農工宿舍及牲畜舍，在籌備時期均應規劃建築。如係大規模經營完全利用機械墾種，則自開墾以至播種施肥除草中耕收穫均可應用機械，如係小規模經營，利用人工及畜力墾種時，則人用農具及牛用農具均宜詳爲規劃，分別購置。㈢農工。農工之選擇及管理，可照前項移墾方法辦理，惟管理訓練尤應嚴密。㈣經費。經費預算本爲辦理各項事業之先決問題，墾務亦然，惟辦理墾務之經費既須視規模之大小而異，亦因各地方之情形及辦理之方法而殊不能預定，惟在辦理者之因地制宜審於運用耳。（完）

德意助叛軍圍攻 西京血戰已兩月

愛爾蘭亦赴西助長西內亂 官軍向西北挺進

【杜白林七日路透電】今晨柯克區境異常活動、蓋有愛爾蘭人七百名卽將啓程赴西班牙加入爲國民軍作戰之沃杜斐將軍之旅團也、沃氏所統之軍隊近已開抵西班牙、不日將入火線、彼等均衣特別綠色制服、全由愛爾蘭軍官指揮、

【馬德里七日路透電】力圖遏止敵軍截斷馬德里與愛斯柯里亞爾間交通之政府軍、今已獲天時之援助、國民軍兩縱隊之進攻愛斯柯里亞爾者今日已承認暫止攻擊、以俟氣候之轉佳、同時政府軍宣稱、已在西北陣線前進以爲先發制人之計、蓋國民軍由該方面進攻首都也、聞政府軍民團已佔據距京七十哩之里那爾斯村、奪獲戰品甚夥、政府軍並稱已克復阿斯杜利亞陣線上控制現維都之那蘭柯山、

【馬德里六日哈瓦斯電】國民軍砲隊頃於午後三時發砲轟擊京城、歷兩小時之久、電話公司十七層大廈卽全城最高之建築品及附近房屋大受損失、同時國民軍又派轟炸機十四架、由驅逐機多架掩護、在京城西區拋擲炸彈、但經政府軍隊放高射砲將其逐走、國民軍兵臨馬德里城下開始圍攻至今已滿兩月、國防委員會主席米亞加頃於本日向各報記者發表談話、說明京城西北面拉斯羅柴斯鎭一帶現所進行之戰事乃係全部戰局關鍵所在、並謂該處現有德國兵一萬名助叛軍作戰、共所置軍器均係最新式者、另有德國兵八千名、則在西郊大學區集中、該區政府軍已向戈倫那城大道撤退、此外京城西南面維拉凡爾特鎭一帶、則政府軍形勢頗爲有利、總之戰事結果政府軍定必獲勝云、

【西班牙亞維拉城六日哈瓦斯電】國民軍日來在京城西北面一帶向愛斯哥里城進攻、本日突然分兵一路、自戈倫那城大道在拉斯羅柴斯與阿拉伐加兩處中間之一段出發、進攻埃爾巴陀鎭、以冀完成包圍馬德里城之計劃、此路兵力極爲雄厚、但政府軍抵抗亦至爲猛烈云、

【羅馬六日哈瓦斯電】外長齊亞諾頃於本日接見英國駐義大使德魯蒙、當就英法兩國提議禁止志願兵赴西班牙投効一事有所商談、丑

俄限期修築 新交通公路

【華沙六日海通電】據此間報界所得莫斯科消息由莫斯科通至蘇聯西部邊境而在軍略上佔有重要地位之新交通公路、決定於一九三七年底以前建築完工、此路將由政治犯担任建築、其寬度可容摩托化縱隊數隊排列前行、其支綫立將通至拉脫維亞邊境、另一支綫則通至波蘭邊境、該路現已完成二百五十公里云、

平搜捕毒犯 昨獲數十人

【北平七日電】平當局爲貫澈清毒計七日起令全市警察出動大捕毒犯、迄下午止已獲數十人、丙

德艦扣留西船事 不交中立會

中立會命運在德意手裏 今後工作決於德意覆文

【倫敦六日哈瓦斯電】㈠西班牙政府軍所屬軍艦最近扣留德國貨船巴洛號之後、曾將其所載軍用品沒收並拘禁其所載西班牙籍搭客一名、將該船放行、嗣後德國軍艦亦扣留西班牙船兩艘以相報復、關於此事日昨西班牙駐英大使向外部提出照會表示抗議、並請英政府決定是否應將此項事端提交西班牙內亂不干涉辦法調整委員會處理、關於此事、政界人士以爲英政府不擬將西政府照會提交調整委員會、又據海軍界所接獲之消息、西班牙軍艦扣留德船巴洛號係在距離西班牙領海三英里以外之洋面、故此舉實屬違背國際法、㈡關於英法兩國所提議禁止志願兵赴西班牙投効之一事、蘇俄兩國業已提出復文、惟德義兩國覆文須俟明日方可送出、一般人認爲此後西班牙內亂不干涉辦法調整委員會之工作程序、大部份當視德義兩國覆文內容以定之、

【巴黎六日哈瓦斯電】德駐西領海艦隊司令最近向西共和政府提出警告、西駐法大使頃特爲此事拜訪外交魏耶、

埃閣員捐款 擴充埃空軍

【開羅六日海通電】埃及全體閣員業已宣佈咸願捐薪一月作爲發展埃及空軍軍費、國家高級官吏亦準備效法、且已由其他方面收得捐款甚多、據指陳完成空軍必須儘速辦到云、

羅馬教皇 病狀可虞

【梵蒂岡七日路透電】教皇之病今日未有增減、但因其狀可虞、致教廷充滿不安之氣象、現已請掌理召集大會事務之大主教留居羅馬或羅馬附近以防不測、蓋如教皇不幸逝世、須由大會舉出新教皇也、

荷京成花都

橘樹盛開交柯夾道 遊者幾疑置身天國

公主婚禮極隆重

【海牙七日海通電】荷蘭娜公主與白納得親王之婚禮、已於星期四日舉行、荷蘭國內外爭來瞻禮者無慮千萬、京師房屋均飾以旌旗花環、遊者幾不知置身何許、皇室橘旗尤爲觸目、宮殿外表銀碧交輝、市政廳及聖雅各教堂前橘樹盛開、交柯夾道、彼隆重莊嚴之婚典與宗教儀式卽先後舉行於是焉、新人過處盡建高台、觀衆旣多、沿道商肆咸蔽窗牖、用免損傷、是日秩序、下午儀仗離宮、新人御金輦、曳以八馬、皇后王母駕水晶車從行輦後、市長恭迓廳門、駕到導入室內、卽戚族與人民代表前行、婚禮禮畢、遂往教堂、就牧師（卽曾爲公主行堅信禮者）行宗教禮、於別室宴賓客、略進果漿、客退、然後回宮、婚禮遂成、丙

簡訊

◆立法院今（八）晨院會、將審議修正監察院組織法、及黃河水利委員會組織法、漁業法等案、

◆【天津電】津市府特二區發電廠已售於英商濟安自來水公司、估價卅五萬元、作爲濟安公司中國官股現已簽訂合同、定十六日正式接辦、

◆南昌電、贛縣長途電話線、業經裝設完成、一俟試話清晰、卽將定期開放、贛粵長途電話亦正在趕修中、下月內可通話、

◆太原電、山西鐵路墾業鹽業四銀號上年營業贏餘二百五十萬元、

◆北平電、新任平市府財政局長周履安、七日晨九時到局就職、秦德純派陳繼淹監交、新任市府祕書長曾賢定八日晨視事、

◆開封電、省府財政教育等廳處、以經費困難、共裁員四十餘人、

東京特約通信

日德防共協定成立和影響

范映霞

一 協定的成立

去年歐洲的報紙曾一度盛傳日德間將締結祕密條約，國際的形勢突然緊張起來，然而不久世人以爲是謠傳，都不曾再去注意，在一般人不注意的期間裏，日本經過了樞密院的批准，最近正式發表了日德防共協定。

日德防共協定在日本是極密祕進行的，日本外務省除了兩個極有密切關係的司長之外，其他官員事前竟沒有知道。日本的駐外外交官也祗是在最近日本駐德大使武者小路曾到巴黎和日本駐法大使佐藤，及駐英大使吉田協議過，以前却完全密祕的。

日本外務省會聲明：日德防共協定的趣旨完完是思想的對象也就是說對共產主義做爲思想形態的對象；對共產主義是以防衛爲目的，而並不是軍事協定或攻守同盟條約，在防衛共產國際的活動上，日本政府却希望多數國家的協力，在本協定之外並沒有其他的任何協定。

二 協定的歷史

日德防共協定是在日本最初成立的明文防共協定。然而防共的觀念却不是最近才開始的。民國十六年的田中內閣時代，兼任外相田中曾提議，同當時東三省的實權者張作霖締結防共協定，因爲張作霖不曾完全同意，終於未能成功。到最近的廣田外相時代，於是又重提出防共問題，所謂「中日親善」的廣田三原則的第一項，就是華北的防共。而目前川越和中國政府交涉失敗的方針第一條也是防共。

這次日德防共協定的締結，最初提起的是在廣田內閣時代也就是歐洲報紙曾盛傳的消息；當時廣田內閣以爲日英間有接近的可能性，然會努力於日英間的協定，然而終於因爲英國在中國的政治經濟的對立，以及英國對日貨的封鎖，英日協定遂成了泡影，這期間，德國經濟專使奇布，在今年春天來考察僞滿，日德的意見於是漸次接近，七月日本在閣議上確定了方針，命令駐德大使武者小路同德國政府開始交涉。

東京和柏林間不斷地電和密使的往來，到十月於是日德意見才完全一致，十一月二十三日臨時簽字，十一月二十五日日本全權大使武者小路公共子和德國全權大使李賓多羅普在午後零十五分正式簽字。

三，日本國內的反響

日本報紙突然登載出日德防共協定條文之後，引起了日本人民極大的注意。報紙雜誌都紛紛評論，對於日本政府祕密簽定表示不滿，更認爲不能得到人民支持的日德防共協定的前途是暗淡無光的。

輿論界都以爲日本自從脫離國際聯盟以後，在國際間已經成爲孤立的形勢，但本和英美在政治上通商上，都不曾努力積極切實握手，現在簽定了日德防共協定，英美將意識地覺得日本已成了法西斯蒂國家，英美更將疏遠日本。日本本身決不是像德，意，那樣的法西斯蒂國家，在思想上，在政治經濟的立場上，當走英美不偏不歪的路途，日本才能爲正實發達的資本主義國家，日本能在世界成爲強盛的國家，日本和德國共同的防共實在是阻止了日本本身的自由發展。

日本政黨對政府祕密締結的日德防共協定，大都是反對或不滿的。最近日益澎漲的社會大衆黨曾聲明：社會大衆黨絕不是共產黨，然而站在日本人民大衆的立場上，絕對反對日德防共協定的。其他，民政黨，政友黨對於此協定也是都表示不同意的。

四 國際的影響

這協定在國際間的影響，雖是各國各有利害的不同，然而情感的興奮却是一樣的。其中蘇聯更是受了極巨大的衝動。

日本外務省雖然一再地聲明這協定決不會以任何特定國家爲目標，然而任何人也可以明白地看出，這協定自是以共產主義爲一體同身的蘇聯爲對象的。蘇聯由於日德防共協定的成立，立刻感到背腹兩面受包圍，東西兩面同時受到壓迫，蘇俄的人民對於這樣的威嚇，自然不能不起反感。

和蘇俄同盟的法國極懼德國的抬頭，極力在防止德國勢力的澎漲，不問在任何名目之下的日德携手是決不贊同的，同時在法國建議國聯當維持集團安全，及保障集團安全的時機，自然是反對日德防共協定的。

意大利雖然同意德國打破現狀，以及日本的共同防共，然而看到圍繞在地中海的英俄漸漸接近的微妙關係，立刻對日德防共協定不能不失望。

美國重選大總統之後，更確認了中立政策，這協定對美國旣然沒有直接影響，所以雖不正面來反對，對這協定却沒有什麼好感。

英國極力的希望歐洲的安定，日德協定的結成，英國懼法西斯戰線強化，自要同法國接近，法英俄的聯盟因之加强了成立的可能性。

山於日德協定的成立，以歐洲爲中心的國際結合漸漸複雜分岐起來，而左右陣營的對立更漸趨激烈化。國際戰線的分劃旣漸更明確化，由於這次日本和德國的協定，西歐的戰爭，極深刻地將燃燒到東亞，世界戰爭的來臨已趨漸濃厚，世界戰爭的展開，而世界戰爭的規模也漸趨猛烈的擴大。

十二月三日於東京

私立金陵大學附屬中學招考新生
㈠招考年級：初一高一新生 ㈡考地點：南京乾河沿本校 ㈢報名手續：一塡寫履歷書一繳報名費一元二寸半身照片一張並繳修業或畢業證書者不得與考二，家居外埠者名惟須先寄報名費一元空函不覆三，報名費無論錄取與否概不退還 ㈣報名時間自一月四日起至一月廿三日止每日上午九時至十一時 ㈤試驗科目：初中試驗科目爲口試公民科學史地國文算學二，高中試驗科目爲口試公民科學史地國文英文算學 ㈥考期一月廿五廿六兩日上午八時起下午五時止錄取者姓名於一月卅日在本校揭曉

民生實業公司 民彝輪準於一月九日星期六晨牌過京開往漢口宜昌
行駛穩快 艙位舒適 飲食清潔 招待週到 由宜至渝有船轉運 售票及問詢處下關江邊路二三七號 電話32664 船泊下關老江口平碼頭

南京金城女子職業中學招生
㈠科別初中部普通科簿記科高中部華文打字藝術科 ㈡年級高中初中一二年級 ㈢報名卽日起 ㈣考試隨到隨考 ㈤地址南京漢口路六五號（金陵大學南）函索簡章附郵票二分

中孚銀行
零存整付儲蓄存款
凡預籌養老金及子女教育婚嫁費以此種存款最爲相宜
▲一元起存 ▲利息優厚
詳章備索 地址中山東路臚政牌樓 電話 經理室二二七五二 營業室二二〇九七

聚興誠銀行
儲蓄部 特種儲蓄
特種整儲零付一次存入一千一百四十三元角五
定期一年每月可得本利和一百元
備有詳章函索卽奉 行址新街口 電話二二二九〇九

國民大戲院

全國獨家首次獻映

觀衆已逾三萬，一致推崇！

今日第七天

明星影片公司復興後第一部對白歌唱有聲鉅製

胡蝶新傑作

導演 吳村　編劇 劉吶鷗　合演 龔秋霞 龔稼農 王獻齋 舒繡文等

永遠的微笑

「永遠的微笑」的故事是生長於秦淮河畔的一個歌女如何出力幫助了一個男子成爲了法官，而法官又怎樣的把她判處死刑。

秦淮唱絕！歌壇佳話！哀感頑艷！盪氣迴腸！

笙簫隊裏，羅綺叢中，她是顚到衆生的尤物！姻花巷口，歌女班頭，她是不染汚泥的白蓮！

大華大戲院

今天開映時間：（日）二時半，五時半，（夜）八時半

●最後三場開映●

大少爺嘻嘻哈哈，乃春心動矣！小姑娘戰戰兢兢，拍醋瓶倒也。

米高梅新出品

幽默作家蕈崙雄氏愛情喜劇

洛勃泰楊·琵蒂馥娜絲合演詼諧作

花花公子

ROBERT YOUNG IN "THREE WISE GUYS"

明天　銀壇小天使又一大貢獻

秀蘭鄧兒波

超人入聖感人心腑不朽傑作

小明珠

小小眼睛閃着明珠　深深酒窩圓着明珀

國立戲劇學校假座 世界大戲院

最後兩天‧日夜两場

時間：日戲二時正，夜戲八時正，票價一元六角三角，捐稅在內，兒童恕不招待

易卜生傑作‧王家齊導演

國民公敵

◆五幕社會諷刺劇◆

純用十九世紀西式布景服裝演出

中國戲劇學會下期重演（各界函電要求）

四幕大悲劇 **雷雨** 愈演愈佳 各報讚揚 人人宜看

金城 河北評戲院

下關商埠街 電話三二九八八　全院氣候溫暖如春

評戲藝員向不能公演的（喜彩蓮公然）演出 全部貂蟬 不日公演請各注意

久享大名 **喜彩蓮**　評戲花旦到處歡迎之　評戲明星 **王寶蘭**

麻子紅　小艷豐　花艷雲　花月仙　花明仙　成宗瑞　李華我

今天日戲 前後部 楊三姐告狀（一次演完）

今天夜戲 第二本 杏元和番（出塞起投淵止）

本院特約交通汽車送客進城，規定江南一路綫直達夫子廟，每人法幣二角

明星大戲院

厲家童班公演平劇　夜戲下午七時半開演

票價 對號八角 頭等四角 二等二角 捐稅外加 對號預售 童僕全票

文武兼全青衣花衫	文武老生兼演紅生	聲遏行雲架子花面
厲慧敏	厲慧良	厲慧斌

董慧寶　孟慧棠　張慧忠　厲慧蘭　陳慧林　陳慧君　厲慧森　邢慧山　張慧鳴　宋慧昌　秦慧芬

今天夜戲 秦叔寶夜打登州

明天夜戲 雙拾黃金 古城相會 訓弟

陶陶大戲院

場內裝設火爐溫暖如春

票價 七分，一角，捐稅外加　時間 二時，五時半，八時半

今天最後三場

唯一武俠愛情激鬥鉅片

艾霞遺作 王飛娟主演

風塵劍客

明天開映 艾霞主演武俠激鬥鉅片 **莽英雄**

漳州鑫誠麟慶記人參行

根治脾胃病與青年病之聖品

本行祖傳祕法泡製正吉林天生人參歷數百年全國止一家對於男女老少脾胃虛弱痰喘咳嗽不思飲食飯前後痛服之不特病愈且可除根祕製人參百補丸患青年病如遺精早洩陽痿中年過勞心疲腰痛頭眩婦人經血不調宮冷不姙之救星

南京總代理 **貴星堂** 花牌樓一九〇號之二

中央商場 露天茶園遊藝部

本園特聘上海光劇團全體演員十餘人登台表演最精彩話劇

徐娘名旦 鄧醉春　風雅小生 蕭揭芳　正派老生 余恨人　哀艷名旦 蕭麗娜　滑稽老生 顧劍秋　風騷名旦 朱雪鴻　莊嚴老生 李君直

閨閣名旦 唐瑛　滑稽小生 劉品聲　風雅小生 陳浮生　哀艷名旦 劉愛珍　著名滑稽 徐亦瘋　豔情名旦 萬美艷　能派全才 張嘯天

言論正生 王夢生　閨閣名旦 葛琴芳　莊嚴老生 趙振亞　詼諧老生 陳自迷　激烈老生 張正俗

時間 下午二時半至五時半 八時至十一時　價目 日場二角三角 夜場三角四角 童僕半價 捐稅在內

今日日場 **荒山古塔**　夜場 **摩登的姑太太**

大陸商場

中華路三一一號 電話五一九〇四

大陸商場 南貨糖果

第一支店 業已正式開幕

薄利先鋒●廉價鐵軍

華洋海味　官燕銀耳　興化桂圓　元香荔枝

中西罐食　茶食蜜餞　糖果餅乾　洋酒汾酒

電話購貨●隨接隨送

太平路 大陸商場 南貨鮮果 電話購貨二八九二三號

車胎爆裂能使車輛毀壞

新式古德立雪爾弗湯具有救命之金色靭帶夾層足以防止車胎爆裂其深溝粗壁之胎面又能預防滑溜之危險倘與古德立自補式內胎合用則雖遇有釘穿亦不致發生爆炸或車停不行

貨車車胎損壞太速大半由於邊牆失效所致新式古德立雪爾弗湯三層護牆貨車胎對於此種失效則有三倍之防止力

敝行並經售古德立重鍊式車胎新式阻熱內胎與自補式內胎以及各種橡皮進出水管救火管及機器橡皮膠布帶等

宜裝用 **古德立** 安全雪爾弗湯車胎

嘉豐行 中山路二〇七號 電話二三二一六四號

Good rich Safety Silvertown WITH LIFE-SAVER GOLDEN PLY

人民診療所

大號超短波透熱電療機

電療白濁

大號超短波電療白濁較中小號機熱力強大五倍透熱黏膜殺滅淋菌針藥兼施無一點痛苦短期斷根永不復發

電割包皮

男子生殖器之包皮過長乃生理上發育之時形藏垢納污發癢發臭動易引起手淫致患遺精早洩及神經衰弱之症更有緊包龜頭完全不能上翻阻礙生殖器之發育房事既無樂趣子嗣亦無希望且尿便不能直射淋滴衣襟更屬有礙衛生倘涉足花叢尤易傳染白濁下疳瘤腫等病爲害之烈非片言可盡若不及早割除不惟慾身無幸禍可實且在健康上受不利之影響尤大本所專門研究割治手術精敏長短適宜割時絕無痛苦血液不流用具消毒完普無化濃之瘀割後即可行動如常無需住院手術各費在內只收六元

時間上午八時至下午七時止星期照常應診

地址鼓樓黃泥崗

中央醫院 掛號時間一覽表

科別	內科	外科	產婦科	眼科	耳鼻喉科	牙科	泌尿科	骨科	皮膚科	小兒科	肺癆科	
普通號	每日上午九時至十一時	每日下午一時至三時	每日下午一時至三時	每日下午一時至三時	每日下午一時至三時	每日上午九時至十一時	每日下午一時至三時	每日下午一時至三時	每星期一三五下午一時至三時	每日上午九時至十一時	每星期二四六上午九時至十一時	
特別號	每日下午三時至四時	每日下午三時至四時	每星期一三五上午九時至十二時	每星期二四六下午二時至四時	每星期一三五上午十時至十二時	每星期二四六上午十時至十二時	每日下午時至四時	每日上午十一時至十二時	每日下午三至四時	每星期二四六上午十時至十二時	每日上午十時至十一時	每星期五一三下午三至四時

腦系科 普通號 每星期一三五上午九至十一時

腦系科 特別號 每星期二四六上午十至十一時

附註

（一）診病時間特別號按掛號時順序）普通號上午自十時起下午自三時（需看急症掛號不限時間以確係急症前起刻診治者爲限（三）凡特別掛號及急號者均在特別掛號處掛號（四）病人院掛號後即持診票赴科就診如須轉科治者（例如內科轉外科是）其所掛之號不論何種在當天內均可適用（牙科眼科初診）隔日重行掛復診號（五）例假星期日除急症外普通號及特別掛號概停止（六）本院問詢處電話二一一五五號轉分機六號

性病專療所

專醫 陽萎不舉 舉而不堅 發育不全 遺精早洩

性慾缺乏快感 性神經衰弱症 男子脂肪過多 一般衰老現象

特備新式電療機

博濟診所 醫師 顧貞卿

在最短時期內負責根治花柳白濁魚口下疳限日除

時間 上午九時至下午八時

地址 建康路奇望街三二八號（大世界斜對面）

南京市秣陵外國語學校招男女生

系別：英，法，德，日，俄，五系●附設理化補習班，日文高級班，已訂于一月五日再開新班●報名：即日起，簡章函索附郵二分●校址：城北高家酒館四十六號

南京市政府公報第一七〇期出版

本公報內容編制計分會議法規委令公牘佈告統計特載附錄本機各材料豐富編輯新穎每月出版一期現第一七〇期業已出版每冊定價大洋一角本市開明圖書敎育用品社及正中書局均有代售如欲定閱請逕向市政府祕書處編譯股接洽可也

實業公報第三一一期業已出版

本公報登載關於農林鑛工商漁牧及勞工命令法規公牘調查統計註冊廣告等項每週出版一次訂價全年大洋五元郵費在內零售每冊大洋一角凡關心實業法令及其他事業者均應購置一份以資參考如訂者均請逕向實業部總務司第四科接洽可也

北平同和參茸行

人參。鹿茸。燕窩。銀耳。老山別直參。花旗西洋參。一切補品細藥。

廉價推銷　貨品道地　種類繁多　價值低巧　歡迎比較

地址南京太平路北口

新園地

新民報副刊　三三八

如此「民族共和」？

輝

偶然翻閱了東京十日同盟電，日參謀本部課長石原大佐，赴滿洲視察三星期歸後於十月九日發表了一篇驚人談話：

「本人此番渡滿之目的，原不祇在什麼綏遠問題，良以本身小有暇暑，乃連想到要視察一下，滿變後的「滿洲」，及華北，所以不過是逛一逛的目的而已。

「現在的蒙古人，已經覺悟了民族共和，很希望着達到和「滿洲」國一樣繁榮與和平的境界的，這是我們看得很明白的，本人此番到滿洲所深深感覺到的事情，厥爲發現了民族共和的四字，是如何的要緊——的一點是也。所以我以爲，不論中國人，日本人，如果眞能向着民族共和的途徑奮鬥着前進的話，則綏遠問題，也當然的自能解決了啊！所以這一點奧義，不唯中國人，就是日本人，也多應該大大的反省一下的了。」

看了這位在日本參謀本部，佔有很重要地位的石原大佐君，跑到滿洲去「逛一逛」，而得到博覽蹙知的奧義——「民族共和」四個字，雖申明「此番渡滿之目的，原不祇在什麼綏遠問題」，但是他發現了，蒙古人覺悟了「民族共和」而需要「達到和「滿洲」國一樣繁榮與和平的境界的」中國人，日本人應該反省一下的大道理，我們實在的說罷！「民族共和」這個幌子，已經在綏遠戰爭中，僞匪失敗，國軍佔領百靈廟時扯得粉碎了。我們不僅粉碎了敵人「大元帝國」的迷夢，由於王英匪部的不斷反正的覺悟，這種民族意識覺醒的浪潮，將消滅敵人任何「以華制華」的毒計，所以我們的友邦人士，大大的反省一下，這奧妙的「民族共和」的眞意何在呢？那就只要讓事實去解答了。

讀郭沫若近作 憶羅曼羅蘭

沙鷗

在這樣混亂，動蕩，而又昏暗的大世時代裏，却磨練成了那麼多偉大的作家！在社會上，在國際間，有多少不不與慘痛的事實，供給有意向上的作家分析，判別，作正確的理解，將自己的弱點克服，向光明的大道前進；然而這不是常人易爲的啊！一個素有修養，誠樸的作家，很少以才子自居，目無一世，雖然在某一時期，因不同的見解而和同道有所爭議和辯難，但一看清了事實，隱覺自己的短處，爲着正義，爲着眞誠，必有無限的勇氣，向對方攜手認錯，而共同奮鬥。兩者之間，有同樣的目標，信仰與責任，大家增厚實力，向敵人進攻，爲全世界的人類謀和平，求幸福！

最近讀到發表於「東京帝大新聞」內，我國文壇健將郭沫若氏的「墜落了一個巨星」，我不禁憶念到羅曼羅蘭的純眞與偉大。郭先生在文中對魯迅翁深表哀悼外，又很磊落的向人懺悔過去的齟齬。雖然他在廣東大學文學院長時期，聘來了魯迅，但他自已却隨着北伐軍出發了。他說『儘管是生在同一國土，同一時代，並且長時間地從事於同性質，同傾向的工作，却一次也沒有得到晤面的機會，甚至也沒有一次通訊』。這話是多麼沉痛！他承認那一次在一九二七年和二八年之間的論戰（魯氏與創造社），似乎成爲了魯迅轉換方向的契機。誠然，我們記得魯迅的執着和那時候的論調，光明的論戰是有益於這一位馳名世界，臨死不屈的戰士；然而我們覺得，轉換方向的契機，大部分也是由於他自身的體驗與修養。

最後郭氏又說到：在國際文壇上，最先執筆介紹魯迅的傑作，是敬隱漁氏。阿Q正傳，是由敬先生譯成法文，在一九二六年羅曼羅蘭（Roman Rolan）主編的歐羅巴雜誌上刊載。魯氏以這次介紹爲機緣，在生前便博得了世界的高名，隱漁的名字，反而爲世人所隱蔽了！我現在金陵羈旅中，又記起了隱漁潦倒的生活，不幸的身世，和他精通法文的修養。

他年紀很幼小就被送入四川的天主教修道院中，所以他在好幾年嚴格的訓練中，便學成了必修科的「拉丁文」和「法文」，可是，富有資才又浪漫的青年，自然衝破了修道院的寂寞而流浪到上海了。以前小說月報上刊載羅曼羅蘭的名著，長篇大作，若望．克里斯安夫也就是他執筆由法文譯出，介紹給中國的文壇。以後到法國去，他很受羅氏歡迎與招待，就因爲這些。

當時的羅曼羅蘭和巴比塞（Henri Barbusse）是法國作家中爭論最烈的兩個，同時也是世界上論戰的二大高峯。巴氏是唯物的，激烈的，怒吼的，抗爭的，出現在文壇上；羅氏是人道的，熱情的，嚴正的，向對方進攻。羅氏獨身自持，刻苦潛修，在法國與瑞士的國境間，雷芒湖畔的山居中，潛修着，就是老父也不過餐時一面，一個賢慧的妹妹助他整理翻譯與著作，一個老女僕侍護週至，不准生客入內、不准和來客多談；但是好客的作家還是那麼和悅，那麼誨人不倦而說得娓娓動聽，情理感人。我們知道資本主義相對安定的時期中，正是羅氏思想低迷的時候。他那時還以爲甘地是印度解放的眞精神，又以爲那可以與列氏主義並例的。他陷入了矛盾的試驗，他所以也會深深地自覺痛苦過一大時間！幸而在一九二六年意大利暴烈的法西主義出來的時候，他明白，澈悟，體驗到了現實的世界，毅然以人道主義的名義和巴比塞攜手，最先向國際抗爭。爲着要實踐他多年底宿願，這一位雷芒湖（Lemon）畔的老哲人，會於一九三四年，到社會主義新世界的莫斯科旅行。在他遊俄以前，這位不屈不撓的思想的戰士，曾將他怎樣努力於成爲社會思想家活動的事實，記錄成「奮鬥十五年」（Quinze ans de combot）一卷，在巴黎出版。我們相信他的思想轉機方向，是出於刻苦的體驗與潛修，他與巴氏言歸於好的攜手是出於眞誠。他不退縮，也不投機取巧！從一九二八年以後，他是反抗黑暗的勇士，擁護和平社會主義的高潔的文豪。

那位曾將中國的名著移介紹到世界，又將世界的名著移回祖國來的敬隱漁，返國後落拓在上海、在窘況中，他想到巴氏的名著「光明」，由是他向我借去了巴氏的「光明」（La Clarte）翻譯給現代書局，不久他又流浪他去，我在那時候，也曾別祖國，天各一方。光明，光明，我至今沒有忘記光明！

啊，光明！巴氏長逝了，羅氏年紀雖老，還是那麼有力，有勁的爲光明而努力！在灰塵十丈的金陵羈旅中，我時時都想到光明。

遠征

覺夢

第一信

斌兄：

我眞不知道應該怎樣落筆，才能寫出我現在的興奮的情緒；你知道嗎？我們騎兵第×師出發武川抗敵的命令頒發了，這個非常的消息，帶給我們的激刺，官長，士兵，都像瘋狂了似的沸騰起一片歡聲，多少人在喊着：「一羣子大兵不白幹哪。」你還記得罷？我們在南京會見時我那個勤務兵——渾號綏脚虎的王老三，他現在升任班長啦——又像那回聽到「一二八」戰事發生的消息一樣，樂得把一連串的叫罵掛在嘴邊了。昨天，接得偉兄從靈鎮寄來的信上說：「前綫工事都已完成，士氣振奮爲從來所未有，勝利殊有把握。」他又告訴我一個可喜的消息：閻副委員長曾對傅主席說了這樣的話：「綏遠失守，你死！山西失守，我死！」足見我們可欽可敬的地方長官，怎樣的下了與國土共存亡的決心！我們又從報上看到政府的外交動向，在迎着自主的強硬的途上邁進，這種上下一心，團結一致的現象，充分地表現出民族復興的朕兆。我老是這樣渴望着：該用我們的熱血寫成中華民族歷史上最光榮的一頁了！現在，不正是獲得了完成志願的機會了嗎？朋友，你該慶祝我，羨慕我，我將是一個國防前線的戰士，擎起復興民族的火炬，去完成光芒萬丈的偉業，多麼光榮，多麼光榮哪！

明天要舉行誓師典禮，還得準備出發，此刻忙得很，筆頭暫且帶住。

祝健　××十一月十日

第二信

斌兄：

今天本師舉行抗×誓師典禮，景象是那樣嚴肅，偉大，整齊的行列裏，充滿着悲壯的氣氛，每一個人的動作都比往常更活潑，每一張臉上都露出了憤怒的英勇的氣慨。

「抗×！」這動人的口號，叫出來多麼響亮！五年來埋藏在心坎裏的一顆巨彈，轟然地爆發了，炸開了我們的心花，燃燒起我們的熱情，千萬人的熱血，匯成一道狂流，向着唯一的「求生之路」湧進；千萬顆年青的心，在一根「復仇的弦」上震動，什麼也值不得我們留戀了，祇希望爲民族解放而戰！戰！戰！

典禮中軍長的訓話說：「…………這次綏遠抗戰，決不是局部的，片斷的，是我們整個國家民族生死的關鍵，勝利固然可喜，即使戰死，甚至完全犧牲，也是無上的光榮！我眞羨慕你們，在二百萬請纓的軍隊裏，你們擔當了這樣光榮的任務！…………」眞的，我們太幸運啦，復興民族的序幕，將由我們的手中啓發。

接着是師長訓話，要我們抱定五不怕的決心：（一）不怕窮，（二）不怕苦，（三）不怕冷，（四）不怕遠，（五）不怕死。

不錯，窮，苦，冷，遠，死，是可使英雄氣短的五重難關，但是我們得運用理智，把來和我們處境的現實配合，加以利害的判別：

窮，是帝國主義者鐵蹄下被壓迫者普遍的命運，帝國主義者給予的鏈鎖未經掙脫之前，誰能脫出這個命運的圈套？苦，亡國奴的生活才說得上是眞的苦，還能擎起一桿槍描準着敵人的胸膛，這不是痛快的事麼？冷，在死亡綫上爭生存的人們，憑着沸騰的熱血，也能抵抗它的侵襲。至於遠，更算不了什麼，我們的目的，決不僅在消滅綏遠的匪賊，我們更要使我們的足跡踏上東北四省的國土哩？提到死字，會給人們一個恐怖的威脅，其實誰能不死？又有多少人能獲得一個光榮的死？

除了怕亡國，怕滅種，我們什麼也不怕。怕，祇有被逼迫着驅上火線的帝國主義者的走狗們才需要有。

困難克服不了一個被壓迫民族的戰士，求生的意志，艱苦的煉獄中鍛造出許多堅強的鬥士。

我們的先驅部隊，已經開始運輸，本團明天向山西原平鎮進發，大約十天後可以達到目的地——武川，此刻大家忙得興高彩烈的，誰在唱歌，大家齊聲應和着：「………壯志飢餐胡虜肉，笑談渴飲匈奴血，待從頭收拾舊山河………」雄壯的歌詞，配合着雄壯的音調，我的心怦然地飛躍了，無法鎮定自己把這封信繼續下去，再會罷，朋友，對你敬禮。

××十一月十一日

我的精神衰老了

Alexander Blok作　柳倩譯

我底精神衰老了；黑色的命運在我悠長的路上等待着我。
無數可詛咒的惡夢與彼之重荷重壓着我，使我快將窒息。
還年輕呢——而一縷可怕的想念恐嚇着我，使我煩厭，使我不堪於凌虐。
來呀！請從這闇淡的陰影中解放出我。
我狠心的朋友！
——我沒朋友呵，祇有這條薄暗的道路，蜿蜒的穿過黑夜和陰雨；
那兒，像在黑暗的海上，找不着寄足的地方，而僅祇悲痛。
我底精神衰老了；黑色的命運在我悠長的路上等待着我。
無數可詛咒的惡夢與彼之重荷重壓着我，使我快將窒息。

一九三六年聖誕節夜

散文詩鈔

屠格涅夫作　沈霙萍譯

（五）狗

我們倆在房間裏；我的狗和我……。恐怖的暴風雨在外面怒號着。狗坐在我面前，直線般的視線射着我的臉。

同樣的，我也望着他。

他彷彿要告訴我些什麼。但他是啞子，他不會說話，他不了解他自己……可是我是了解他的。

我明瞭這霎時間有種同一的感覺在他和我之間顫動。在我們彼此間那感覺是沒有什麼差異的。我們是一樣；在我倆每個中間燃燒着同時閃耀着同一的顫慄的火花。

生命的毀滅者疾掠而下，以它那展開的陰森的廣闊的雙翼………

完了啊！

誰能在這時辨別那是什麼，那在我們彼此間燃燒着的火花？

不！閃耀着在我們彼此間的是沒有人與畜之別。

那是同樣的眼睛，那彼此瞪住的眼睛。

在此刻的每一個，在人與畜之間，都是同樣的蹲伏在恐怖的包圍中。

（六）記者

他們倆坐在桌邊正吃着茶。

街衢間猝然起了一陣騷擾。可憐的呻吟，狂暴的詈罵，憎惡意的狂笑，連續地注入他倆的耳鼓。

「他們在毆打一個人，」他倆中之一向窗外一望這樣說。

「犯人？兇手？」另一個問，「我想，無論他是什麼，我不能允許這種不法的懲罰，讓我去把他們排解開來。」

「他們毆打的不是兇手。」

「不是兇手？那麼是竊賊？那簡直不能辨別，讓我去把他從人叢中救出來。」

「那也不是竊賊。」

「不是竊賊？那麼是匿跡的會計，鐵路的管理員，戰爭的簽字者，俄國的藝術提倡者，保守黨的記者，社會改革者？……」

「不是！……他們所侮辱的是新聞記者。」

「新聞記者？呵！我告訴你：我們來喝完我們的茶。」

失望

謝涵彬

命運時常在作弄我，使我很多很多的希望，都成了泡影！

接連下了兩天的雨，正是在昨天的午後，我坐在家中覺得無限的苦悶，不得不到外面去亂闖，消磨我被惡運支配着的青春。

呀！到那裏去呢？在煩惱痛苦包圍着的四週，能到那裏去呢？

方纔走出門口，就發牢騷、但是，我的兩脚，總在煩惱痛苦的道上蠕動着。

一切的一切，只是煩惱與痛苦。

我糊糊塗塗的走着，心裏糊糊塗塗的想着，我想：金錢倒底偉大，它能使人們永遠作它的奴隸，更能使人們互相殘殺在二十世紀裏，學問・名譽值得什麼呢？使人重視的，只有金錢，只有金錢……！

今年的秋天，我已在M中學讀過一學期，因家庭經濟，再也不能助我升學。所以不得不謀相當職業，來幫助家庭負任，但是，但是命運是絕對不允許我喲！

失業！世界上多少有知識沒有飯吃的人，這是誰的罪呢？只有上帝知道。

我走到文化色情的中心夫子廟泮宮東面壁上貼着這樣一張佈告，有一般人在那裏看着，我也走到那邊去看，是交通兵團招考汽車學兵隊，我興奮極了，我想：這次不致失敗吧！

天呀！命運又在和我開玩笑，又使我失望了，今天是考過兩星期了，結果是什麼呢？失望，失望，永遠失望了。

泰和麥精魚肝油

「泰和麥精魚肝油」味美無腥，功能補血强身，對於防止肺癆，神經衰弱等症，尤着奇效，惟市上粗製濫造者名目繁多，購時請認明行銷最久的泰和老牌。

大瓶二元四角　小瓶一元五角　鐵裝一元一角

全國藥房均有出售　上海四川路五六五號　泰和西藥公司發行

「泰和白松糖漿」爲全國最精良的化痰鎮咳劑，凡乾嗆氣喘傷風咳嗽，氣管枝炎等患，服之功效立見。

大瓶一元一角　中瓶七角　小瓶四角五分

泰和白松糖漿　No.4

南京華商大藥房經理　各大藥房均有分售

包辦喪務　中國殯儀館　出售壽材　中正路　電話二二六三九

首都問心福參藥號

擇於國曆十二月十六日（夏歷初三日）吉辰虔修百補全鹿丸謹此奉告敬祈惠顧諸公注意是幸

冬令補品參茸桂燕銀耳洋參諸品仙膠各種膏丸補品以及門莊飲片細料藥材一律廉價發售

地址北門橋魚市街九五號　電話二二三七三〇

實業部註冊中國首創第一家　精益眼鏡分公司

配眼鏡決不能如普通物件可比，如載不合光度之眼鏡，對於智識及車業精神有甚大阻礙，本公司爲全國最進步眼光學專家

驗光準確　儀器精良　品質高尚　價格公平

精益眼鏡公司　南京支店太平路花牌樓

驗光主任王翔欣謹啓

自動車界　創刊號目錄

統制全國公路交通芻議

廢油蒸溜重用之研究

湖南公路素描（地方通訊）

圖解汽車常識問答（長篇通俗敎材）

十年來美國普通汽車引擎之變動（統計材料）

總發行處南京國府路二十五號

南京太平路花牌樓　姊妹老店

服裝大衣　出租　男女全新禮服冠紗

電話二二五〇〇

雙妹牌雪花膏

怎禁得風兒狂浪也吹着紅顏

寒風吹面至易損折女子肌膚不耐寒尤多患此宜用著名之雙妹老牌雪花膏可免此患且增顏色

南京經理處：樂康百貨商店　地址：中華路三山街口　電話：五一四六一號

雙妹牌雪花膏　廣生行監製　各地百貨商店均有發售

友利汽車行　電話總機　51111

禮查飯店　中山東路六十八號　電話：二二〇九三

精美西點咖啡小酌有早餐午餐晚餐有雅室宴會聖誕禮品新年糕點

白敬宇眼藥

▲本京下關浦口代售處▼　華美大藥房下關三馬路　環球大藥房下關鄭府巷　張裕興下關江邊　五洲大藥房下關大馬路　長春堂浦口大馬路　中西大藥房下關大馬路　復大祥參號下關河街　永泰字號浦口大馬路

華南總行　南京朱雀路上海銀行大廈　電話二二二五四　白下路昇平橋　電話二一六九七　分銷處　中央商場　中央書報社

中青齒科專門

專治一切牙病各種鑲牙口腔外科牙列矯正

齒科醫師林中青　地址游府西街四十五號　電話二二七六一

首都醫院　白濁花柳專門

急性慢性白濁　電氣新藥治療　▲精割包皮過長　▲女醫新法接生

（特設）戒烟部　包戒烟癮絕無痛苦　★備有清潔病室以便住院療養

▲院址▼糖坊橋　▲電話▼二一〇七五號

樵山醫院　專治內外各科　特設花柳

愛克司光　超短波　高週波電療機　大號太陽燈

院址：龍王廟火瓦巷　電話：二二一四八號

地址新街口業行首內鹽業銀行南巷

約翰痔科醫院

專治內外痔瘡　痔漏成管　便血脫肛

不用刀針　不注射　理想新法　毫無痛苦　負責治癒　決不復發

電話23175號

金城醫院　內科　外科　產婦科　花柳科

地址　石板橋秦山坊　電話　二一五八七號　醫學博士岸金城

各科聘請專門醫師可以住院

翟俊良梅毒專療所

專治各期梅毒下疳橫痃五淋白濁　如需包治　▲兼治各科▼　醫藥費每症只十元負責

時間　上午八時至十二時　下午七時至九時　在白下路四成旅社

介紹戒煙良醫

鄙人染有烟癖垂二十年承友人張君介紹就青年會長門四條巷張愛仁醫院施戒七天斷除完全毫無痛苦處費低廉　正雲感謝之餘用敢介紹黑籍同胞勿岐路徊徨向戴先生處戒除定當滿意也　王正雲謹啓

百齡醫院

專治花柳淋濁　新法根治・新淋久濁・消痛消散・下疳橫痃

附設戒煙部　特效戒毒毫無痛苦

設理學電療科　▲精割包皮▼

院址國府路九九號　電話22331

胡鵬淋濁專療所

專門花柳泌尿科　上午八時至下午七時　中國銀行對門大行宮

超短波　透熱機　太陽燈

高週波紫光機　專治五淋白濁婦女白帶筋骨痲痺酸痛

顯微鏡　檢查淋菌試驗梅毒觀察泌尿生殖器病灶

割包皮　電割包皮痔漏毫無痛苦短期痊愈

特備　各種電療器械完善泌尿器病花柳診斷

治　淋濁・下疳・橫痃・梅毒

教育與體育

今日起開始舉行 京中學畢業會考
試場規則社局昨已訂定公佈　主監試員亦派定

京市社會局、以二十五年度上學期中學師範學生畢業會考、已定今（八）明（九）兩日舉行、該局爲規定試驗日程及試場規則起見、特於（昨）日召集負責人舉行會議、茲將其決議各案錄後、

補考辦法

前二屆有一科或二科不及格參加本屆會考者、一併于各該科考試時考試、初中自然科不及格者、考理化生物二科、已有一科補考及格者、考試其餘一科、歷史或地理不及格者、考試史地科內各該部分、高中或師範之物理或化學及歷史或地理不及格者、考試理化或史地科內各該部分、

考試日程

八日上午八時廿分至十時卅五分考國文、十時四十五分至十二時考公民（補考）、下午一時十五分至二時四十五分考理化、二時五十五分至四時二十五分考史地、九日上午八時廿分至十時卅五分考算術、十時四十五分至十二時考生物（補考）、下午一時十五分至二時四十五分考外國語、（可延長四十五分鐘）、

試場規則

㈠按照規定時間驗證入場依編定號數就座、㈡入場後如有中途出場者、不得再入、㈢除應用文具外不得攜帶片紙隻字、㈣犯下列情形之一者、其試卷應作無效、一、擾亂試場秩序者、二、搶替或交接傳遞者、三、夾帶書籍或稿件者、㈤犯下列情形之一者、應予扣分、一、與他人接談或竊視文稿者扣十分、二、擅離坐位者扣五分、三、自備稿紙起草者扣五分、㈥不得向監試員詢問題義或字句、㈦如臨時發生疾病、應先以舉手爲號向監試員聲明、㈧國文史地公民應用毛筆繕寫、英文算學理化應用鋼筆繕寫、生物鋼筆毛筆均可、均須端正清楚、㈨稿紙題紙應一律隨卷繳還、稿紙附於卷後、不得撕下、㈩卷面浮簽由監試員核明後揭去、考生不得自揭、⑪卷面及卷內不得書畫與答題無關之任何文字或圖樣、⑫繳卷應照規定時間繳至試場出口處、繳卷後不得請求添改字句、並不得回至原座位、應立即退出試場、既出後不得再入、（乙）

熊式一昨抵京
今日上午出席劇校講演　明晚設宴洗塵

【本京消息】「王寶川」及「西廂」記譯者熊式一、昨偕其夫人於上午八時由滬乘特快車於下午二時抵京、前往歡迎者、計有余上沅及本京戲劇界人士多人、熊氏抵下關後、卽乘車入城、下榻中山北路首都飯店、下午卽赴各處訪晤舊友、暢談極歡、聞今晨上午九時熊氏應戲劇學校之請、出席講演戲劇問題、明日晚間、中國文藝社、戲劇學校等特在文藝俱樂部設宴洗塵、熊氏留京數日、卽返贛原籍、然後赴平搜集材料、聞其「大學教授」劇本、現擬重加修改、預料在平稍作逗留、再赴滬籌備公演此劇、此劇演員並擬在滬物色云、

【上海七日電】戲劇家熊式一夫婦、七日晨入京、擬勾留三數日返贛原籍、然後赴平、（丑）

各省市檢定考試
考選會決議舉行

考選委員會、昨（七）日上午九時、在該會會議廳開二二一次會議、主席委員長陳大齊、決議呈院通令各省市依法於本年舉行檢定考試、並其他要案多起、至十時半散會、（丑）

蔣委員長對張楊訓詞
粵通令採爲教本

【廣州七日電】粵國民訓練會、以蔣委員長對張學良楊虎城訓詞、正氣磅礴、國民自應熟讀、特通令採爲教本、（丑）

卽開始選擇出品 古今藝術展覽會
四月在美術陳列館舉行

北平故宮博物院存滬古物運京後、爲使各界得以觀摩國家珍藏起見、定於本年春間在京舉行古物展覽會、茲悉此項展覽、現已呈准行政院決合併與第二屆全國美術展覽會同於四月一日在美術陳列館之新廈舉行、北平古物陳列所亦擬選出一部份古物參加展覽、一切已與教育部接洽就緒、並卽開始籌備、所有歷代書畫、織繡銅器瓷器、玉器、漆器等、均將就存庫中之精貴者選出、經關係各機關審查鑑定、送會陳列、不久卽可開始選擇、（丙）

唐學詠在文藝社講音樂文化建設
著有「樂教復興之正始」一書不日卽行出版

中國文藝社交際夜昨晚爲今年之首次、新年有暇參加人數極衆、由中大音樂系主任唐學詠先生主講「音樂文化建設瑣談」。八鐘時聽衆已齊、由華林先生介紹、唐氏卽起立演講。略謂彼于最近、將發表一篇關于音樂之論文「樂教復興之正始」、內分四章、㈠音樂的中外古今、㈡音樂家、㈢音樂會、㈣音樂院、昨夜所說、首都音樂之思想建設者計有二項、A固定唱音法、B中國五聲音階之譜入樂曲（中國音樂文化）、首都音樂事業之建設者計有三項、A、軍樂訓練班、B、聲歌協會、C四步絃樂琴、（馬思聰等所主持）、以上數項、可謂知無不言、言無不盡、此外對於音樂家與音樂會亦有極詳盡之解說。

唐氏詞畢、謝壽康先生起立詢舊式唱法與固定的新式唱法有何不同？唐氏乃爲解說、舊式唱法有用字母爲準者如CDEF……等、有用字音爲準者如DRMF……等、有用數字爲準者如1234……等、此數種符號原係外人傳教而授教徒之簡易辦法、不合專門研究之用、以其「鍵子」每個都可以爲DRMF、而每個都不可爲DRMF、可爲與不可爲相銷、等於沒有、故唱出極不準確、蓋以第三第四第七第八皆爲半音、並非皆爲米法與志多也、現教部已規定全國採用新法歌唱是於音樂前途有極大補益的。昨夜唐氏演詞極長、不日可讀其論文者當較筆者所記爲確切也。（蘊深）

美教考察員
密勒女士明返國

【上海七日電】美國芝加哥城教育局、前派專員密勒女士來華考察我國教育行政、取道日本、經由東北各地入關、歷經平津濟及華中各地作縝密考察、旋曾京訪謁當局卽過滬赴菲律賓、日前復由菲經港來滬、連日分訪各當局、考察滬市教育行政機構、業已事畢、定九日晨乘輪返美、（丑）

名女畫家 鈕長瑜來京

女畫家鈕長瑜、係考試院副院長鈕惕生氏之姪女、生平愛好藝術、精擅丹青、努力於婦女教育之餘、輒探訪五嶽三川之勝、胸次浩放、作風高超、前年奉公東渡考察、又得三島風光之幽趣、作法益臻灑逸、上月歸來、攜有留日近作百餘幀、深得林主席、居正、孫科、吳敬恆、丁惟汾、馮玉祥、于右任、陳果夫、李烈鈞、李煜瀛、葉楚傖、陳樹人、馬超俊、經亨頤等中央諸委之激賞、特挽邀來京、舉行個人展覽、以供京中同好、聞已定於一月八日起至一月十二日假府東街青年會舉行、每日上午九時至下午五時招待來賓、所展覽畫件百餘幀內中以「華嚴之瀑」、「山裏生活」、「櫻花時節」、「買驢入山」等、尤爲精傑之作云、（丙）

一日之間兩處奔跑 戲劇繪畫各有千秋
國民公敵並非國民其正之敵　王濟遠繪畫基定寫實之基礎

國民公敵

梅棣

一

易卜生，這一個北歐的文豪，大概是對西洋文學稍稍知道一點的人，我想都知道的。自從「拉娜」在中國上演，這一個老頭子的名字和思想，早已打入了一般中國觀衆的心靈。他在文學上給予我們的，不像托爾斯泰那樣只能暴露，只能寫出淫威暴虐者的殘忍行爲；易卜生他更能窮其源來，而加以盡情的分晰，不特分晰，同時他更能指示出改進的方法來。

「國民公敵」，是易卜生描寫一個主持眞理，自由，求社會改革，謀人類幸福的一個劇本。雖然在劇裏，那個主人翁，遭了那舊勢力所矇蔽的愚昧的人羣所鄙棄驅逐，但他那偉大的人格，却終於被人們覺悟而歡迎回國了。

這個偉大而堅强的信仰，正是我們中國人目前所需要的，他說：「世界上最有力的人就是最孤立的人。」這是不錯的，我們祇要握住眞理，任人侮辱，鄙棄，而祇要你有百折不回的信仰，最後的勝利，終是屬於我們的。

「國民公敵」這個劇本，是描寫一些香潰糊塗的東西們，自私自利的僞君子，戴着假道德的先生們的故事。有人說，這就是作者的自身描寫，其實我們與當時的挪威國民比較，我們民衆的心理是否墨守成規？對於一切事是否都是保守，是否都是瞶衍主義？是否有許多人都在反對新的建設？我們的民衆是否需要這種東西？所以，我也暫時不發表意見，請大家去看了「民國公敵」回來再談吧。

但是，我們爲了使讀者注意討論這個問題起見，還是把這個劇本的說明，介紹出來。然而，這僅是一個說明，關於他們的演技，舞台裝置，服裝，對白等，在這裏是無法介紹的。不過僅僅是一個劇情而已。

二

第一幕　毒水的發現

那是一個很平常的晚餐時間在司鐸門湯姆司醫生底家裏。司太太加塞林——這位賢慧的婦人，是正在慇懃地招待着一位客人他是當地民鐘報底副主筆，名叫畢林，不料司醫生的哥哥彼得來了。他是這市底市長。雖然，他說他是碰巧路過此地，但司夫人却是一樣地要請他「喫點東西」。可是這老頑固就馬上把他底「頑固」擺了出來：他說他向來晚上總是那麼簡省地祇喫「一杯白水兩片麵包」。忽然民鐘報底正主筆霍士達也來了，他是因爲在去年司醫生曾給了他一篇贊美當地沐浴場的文章，他今天是來問他可否將該文發表的。

於是話頭就馬上轉到「沐浴場」方面：這位「除了他自己之外，就最妬忌別人爲地方作事」的市長滿口誇耀着市面的振興是源於沐浴場；而沐浴場的成立又是由於他底力量。而那位報館主筆霍先生更就勢一捧，說他就因爲現在是春天，於是才想登「贊美沐浴場的文章」；這樣「生意」一定更好些。

共實事情我們很明白：這個浴場實在還是司醫生提議創辦的：他才眞是一個時刻想改革社會，爲公衆做一些事業的人。所以他最先提議創辦沐浴場；以後又寫贊美它的文章。可是現在不同了：這便是他最近對這「人人贊美」的沐浴場，有一宗絕大相反的發現：他發現了沐浴場是一個傳染病症的地方；裏面有無數的微生虫。同時他還謹愼地把那種水送了一些到一個大學裏去化驗，恐怕自已所發現的靠不住；因爲他是沐浴場底醫官，他對這些事負有極大的責任。

所以現在幾個人碰在一起，就滿不是那麼回事：贊美的文章司醫生當然要制止發表；尤其他和他哥哥，很自然地起了一種衝突，當哥哥的是發了一頓「頑固的牢騷」，帶怒而去。但是某大學化驗那水的結果的信却來了，這是由於上來的裴脫拉——司醫生底女兒——拿出來的。信裏是完全證實了司醫生底話絲毫無誤，沐浴場有無數傳染病症的微生虫。

這使得他歡喜若狂！於是他馬上宣佈，並說已做好了一封改革計劃書。一家人高興得不得了；在他家用晚餐的霍士達和畢林，更說要立刻爲他在報紙上鼓吹，並商量到要「送他什麼紀念品」。

可是我們的司醫生才不要這些「虛榮」呢；他祇要馬上把這計劃書送給市長，希望着沐浴場的改革實現！

第二幕　改革的推進和折衝

應該是一個不好的兆頭，司醫生底報告書很快地卽由他哥哥那裏退回來了。不過他也馬上更得到很多人底援助：開爾摩登——司夫人的父親——雖不相信市長能馬上實行，但他却很贊成這個計劃，要司醫生好好去做；房主聯合會會長衆禁酒會祕書的阿斯拉克孫，也說要使全班小商人站在司醫生底背後隨時幫助他；尤其是霍士達，他更具體地表現了他們是所謂「維新派」，要登司醫生發現沐浴場有毒的報告書。他說：「這是我們攻擊社會罪惡的一個好機會。……」

於是司醫生夫婦們便頗有些沾沾自喜！以爲有這麼多人幫助他，事情一定能夠順利進行。所以，雖然一會那「最妬忌別人爲地方作事」的市長先生來了，可是司醫生才不怕一切的困難和威嚇。比如市長勞頭就說司醫生不應瞞着他去調查這些；提向浴場董事會報告書措詞太激烈；簡直是空想，因爲那要花「卄萬元」的修理費和「兩年」的修理時間。以及拿要免去他醫官職務的話來要挾他，要他更正浴場並沒有毒；及如其不這樣，便是危害他底家庭和本鄉；可是司醫生一切却是仍本預定計劃進行，因爲他已經決定了要這樣做。要不九司夫人和裴脫拉的勸解，無疑的，爲得意見的衝突，他兄弟倆要打起來了。

何况司醫生還持有絕對的公理！無怪裴脫拉說他爸爸「眞勇敢」；我們也應該說他「有胆子」呢。

第三幕　變卦

現在換了地方，是在民鐘報底編輯室裏。

這是誰也開始不會想到的，事情到這裏就如此變了卦：先說霍士達和畢林兩個：他們的贊同司醫生，就根本不是爲了什麼「眞理」和「大衆謀幸福」；這是因爲他們審愼利害的結果，以爲司醫生方面的人很多；尤其是霍士達想戀愛裴脫拉，以前是由此才常到她家裏，和要她翻譯小說；現在藉此以爲更可接近。誰知事實並不如他所想：當裴脫拉一知他底卑下的用意，和幫助她父親的態度時，便把他底迷夢整個推翻了。於是事情便開始動搖；其次是市長乘機以危言聳動了阿斯拉克孫，嚇得他完全把主張變過來。所以當司醫生第一次來時他們還非常歡迎；第二次來時他們便婉言拒絕了。

司醫生忽然想到這一定是他哥哥來運動了他們；但當他發現了這位卑劣的市長以後，他們却更一致聲明反對他底「發現」了；便要「去找會場當衆宣讀」；於是司醫生且怎樣也「不給他印報告書」；然而，他們也更「担保誰也不會借會場」他。

這「卦」變得太利害，太出司醫生底意料之外：他一下變成一個孤立的人了。但他還是有辦法的：他要「買一面鑼在街頭巷口去喻那篇文章」。就算是眞像可惡的阿斯拉克孫所說，「沒有一個人跟着他走」；可是賢慧的司夫人却氣着說了：「不要退縮，湯姆，我叫孩子們跟着你走！」

第四幕　國民的公敵

畢竟還有人援助司醫生，這是那司脫船長，他却願把他底家借給司醫生開會宣講了。這天，會場中到齊了兩方的人；還有很多的羣衆。可是當司醫生剛預備演說時，羣衆竟像有組織地推舉了阿斯拉克孫做主席；因爲他是他們的頭子，他是所謂「穩健派」。於是市長竟先下手爲强地提議，說沐浴場有毒乃是一種危害大家生計的謠言，今天不許任何人說那件事。那一羣糊塗的羣衆完全是以阿氏爲轉移的，阿氏一附和市長底提議，羣衆更擁護了；何况還有霍士達和畢林從中操縱！好容易司醫生才站起來發言，眞的他也不顧說沐浴場的事；因爲他現在又有了更大的發現，那便是當地人們道德的染毒，多僞：官吏的昏潰——他哥哥就是好標本；多數人糊塗的錯誤；盲從。他說：「我甯願把本鄉破壞了，也不讓它在虛僞中生長起來」。

可是霍士達便借這一點大聲喊着：「一個甘心破壞地方的人就是國民公敵！」阿斯拉克孫也動議更由全體投票決定：「把沐浴場醫官司鐸門當作國民公敵！」

會場裏混亂了：叫囂和謾罵連成一片。一切重重地打擊着司醫生！但偉大的司醫生並不會絲毫畏懼，所以他雖然想離開該地，可是却以爲如此的國民公敵，還不這樣好打發，於是便昂然從羣衆中間擠了出去。

第五幕　强有力的決定

就是在那天散會的晚上，那一羣糊塗的羣衆竟還會無聊地，用小塊的石子打破了司醫生家底玻璃窗戶，還撕破了他底褲子。現在，他們夫婦們檢着石子；把它收藏起來，想記住昨晚上底侮辱；一面談着準備到美洲去。

然而接着他們三個人都被免了職：一個是當教員的裴特拉；第二是那船長；第三是司醫生他自已。司醫生的免職書還是他哥哥親自拿來的。

這原因無非是爲了昨晚上的會場中事。最可憐的是那些機關，他們並不願免他們的職：然而爲了多數人底原故，又不得不免。共實，他們三個人才不怕免職呢；正因此，他們最看出了當地人的「腐化和惡化」。

可是這裏有一件事：司醫生的岳父開爾摩登却乘此機會，買了許多賤價的浴場股票。這使得「自私自利遲鈍頑固」的市長，霍士達，阿斯拉克孫等輩，以爲原來說浴場有毒正是司醫生底計策，目的在使開爾摩登買賤價股票，將來好留給他底孩子們，藉此以操縱沐浴場。這一下可更把司醫生氣壞了！他舞動着洋傘幾乎要打他們！把他們趕了出去。同時，他更決定不離開該地了。那船長也情願把自己底房子做他們的安身之地。司醫生是要借那裏做戰場；要把筆創得尖尖的，和他們幹下去！

這眞是一個「强有力的決定」！的確，司醫生是用不着逃避的。以後一定可得到眞理的勝利！所以最後忽然又給他有了一個新的發現了：世界上「最孤立」的人，實在是「最强有力」的人啊！

王濟遠畫展

王濟遠，是中國當代的一位西洋畫家，當他主持上海美專時，我就同他有一面之緣，然而，我却不是學畫的，所以，雖然在上海前後住了十年上下，自始至終都不曾同他有接談。

去年上期，聽說他辭去美專的職了，原因是他有了新的發現，在他的辭去美專的職務後，他卽以一枝筆，一錠墨，遍遊國內外名山大川，南遊如南洋羣島馬來，國內如廣東廣西，華中如江蘇，江西，河南，陝西等省，他都親自去經歷，去體驗，凡一切名勝古跡，風俗人情等，他都以一枝筆紀述出來，不特如此，他更一反從前的態度，他覺得西洋畫中的一切，並不是西洋人士所發明，許多學理，用筆，佈局等，還是在我國唐時以前就有的，不過爲宋元明淸以來一般文人所採取去了，所以，他爲了要保存中國舊有合理的藝術精神起見，所以他提出了復興中國藝術固有精神的口號來。

同時，他又覺中國過去的畫家，不懂科學的，不合時代精神，不能反映出一個時代民衆的疾苦，所以，他又採取西洋之長，而去掉中國舊有給會不合科學的地方，綜合起來成爲一種新興的寫實派，在我們看了他的畫以後，使我們感覺到過去那些所別闢蹊經，另創一格的人，實在並沒有能力和勇氣去別闢蹊經，另創一格，而眞正別闢蹊經，另創一格的人，却是這一位不驚不懼的王濟遠先生。

在王先生的作品中，我們看不出一幅唐或臨宋元人的作品來，然而他的用筆和佈局等，却比唐宋元人來得胆大，細膩，卽一草一石，亦不顧苟且從事，砌磚處，則風雲叱咤，盡其雄壯渾厚之能事，如「潯陽江頭」，「迴心岩」，「紋仙台上望北峯」，「羣仙觀」，「龍江夕照」，「灕江烟雨」，「清水渡」，「蒼龍嶺」，「澄江春色」，「相思江細雨」，等幅，莫不盡情流露一個地方的特色，使人百看不厭。使人如親歷其境，使人嘆這一枝筆一錠墨萬能。

昨晚王先生在華僑招待所邀集舊友歡聚一堂，杯酒言歡，異常熱鬧，計到有名畫家潘玉良陳之佛及新聞界同仁數十人，新聞界同人，皆善飲酒，兩桌之間，內戰時起，茶杯之不足，繼之以飯碗，眞如水滸傳所云，喝了五七碗之後，勇氣倍增，潘玉良女士素以不飲杯的人，亦喝了兩大碗，亦可見其興緻濃厚了。

歸來以後，滿想寫一篇文章來介紹，可是酒後握筆，總覺有點力不從心，以上兩段，不知說了些什麼，好在我對於戲劇和繪畫都是外行，在這裏，只好請劇校同仁及王先生原諒了。（丙）

特選國產獨一鉅構

首都大戲院

時間（二時半，五時半，八時半）

今天續映三場

有聲革命巨片

聯華偉大貢獻

陳燕燕‧鄭君里 領銜

孤城烈女

華安公司出品

紅粉金戈，哀怨曲折，鐵蹄紅淚，悲壯萬端，挽救在軍閫淫威下的孤城，擁護爲自由生爲自由死的烈女

今日特別加映中央攝影場特製

綏遠剿匪新聞

明天 藝華新型喜劇

袁美雲 兼飾三角 忽男忽女 變化無窮

化身姑娘續集

方沛霖導演 黃嘉謨編劇

笑得你抑天捧腹，得你驚心胆跳，「化身姑娘」八十萬觀衆爲本片必然滿意之保證。

南京

永亮科學曬圖所

開業廣告

蓋聞建築工程首重圖樣設計旣定劃出草樣曬得明顯絕倫當然易於得標從前向特日曬勞神費時而所得結果不是線路走光就是模糊不清且另料餘紙損耗殊大實至不經濟也設遇天時陰雨或時値夜深更處無可如何之間本所有鑒於斯不惜巨資特備德國快機代客影曬星期假日日夜服務隨到隨曬卽刻可取並發售各種繪圖紙料定價低廉設備完整倘蒙參觀竭誠歡迎此佈

業務要目

發售本廠自製晨鐘牌藍曬圖紙德國紅線黑線紙曬紙以及各種美術紙亞木尼水等代曬各種圖案文件施工說明書合同信稿留底及紅利報告書等

地址 中正路大華戲院北首破布營四號　電話在裝置中

張開江 土地登記

茲有坐落本市門樓上高樓門街地產東至㈠張姓地㈡公水溝及王姓地㈢張姓地㈣公走巷西至㈠張姓地㈡張姓地㈢孫姓地㈣裴閤二姓地南至㈠孫姓塘㈡張姓地㈢賀姓地㈣張姓地北至㈠陳張二姓地㈡張潘二姓地㈢陳姓塘莊姓地㈣王姓地面積二畝○分八厘八毫六絲茲因契據遺失聲請補契登記除另請公告外特先登報聲明如有異議卽向南京市地政局提出理由及證件爲要

陳鑫堂啓事

鄙人自民國二十三年十一月一日憑諸親友公議將南京市國府西街陳鑫和軍服號由長子榮森接辦營業所有一切店務概由榮森負責與鄙人無涉並脫離一切關係早經登報聲明現屆兩年茲檢查前登報紙遺失誠恐諸親友等未能週知特再登報聲明卽希公鑒

金麗良女士聲明與俞從心君脫離夫婦關係啓事

[illegible]浙江[illegible]俞從心君[illegible]四年旋因意見不合屢次發生爭執迄今一年餘尚未相好對于家庭一切不負責任延今尚未解決茲承汪沈二公調處脫離夫婦關係自此以後雙方婚嫁各任自由兩不相涉並由金女士給俞從心君籍川資國幣四十元收訖除書立離異據各執外懇請親友登明事實並登報聲明據此爲憑

四川峨眉商店遷移啓事

本店由科巷遷移珠江路五〇四號營業門面西式佈置衞生凡吾蜀中特產食品烹調香料家常菜無不盡量採辦際此遷移開幕伊始定價格外克己以資紀念此啓

四川峨眉商店謹啓

王邦才先生鑒

閣下用中央黨部職員將芳耕無效領款一扣抵押大洋六百元事後始知出於詐騙迄今數月避不見面茲限七天請[illegible]請中央黨部會計科按月扣薪還清逾期不繳卽實上司電話[illegible]所謂刑律詐欺取財起訴受害人王若梅謹啓 受害人下開者丁克明丁克海丁守斌吳克祥

曾小魯 陳未錚 結婚集 卽錫嬉集 出版

全書計書畫三百餘件有陳散原陳石遺張大千溥心畬及海內名宿二百餘人作品爲近時結婚佳話亦空前未有之名集用漢文正楷幷製版多幅精印定價大洋壹元南京延齡巷松華齋北平琉璃廠淳菁閣及各大南紙店代售

男女補藥　强腎調經　功效如神

康的靈

德國醫學界最進步之驚人大發明！全球科學界有史以來唯一大貢獻！

最新大補藥「康的靈」係德國醫學阿特勒博士（DR.ADLER）耗盡心血，曆時數十寒暑，方始發明成功，經百餘醫藥專家共同研究及全球名醫二萬七千餘人一致贊許，德國政府頒給三星獎章，以示褒獎，歐美人士，以「康的靈」之發明，爲全世界民族造福不淺，咸一致目之爲「世界怪特」云。—詳細說明書歡迎索閱—

德國「康的靈」乃滋補人體唯一大補劑，製造精良，效力偉大，問世以來，風行全球，無論男女，每日服三次，每次二丸，飯後及臨睡時用溫開水吞服，連服二三星期，則虛衰頹者，亦不難變爲强壯矣！

每盒四元

南京經理 太平路五十三號 中華路二八四號 華安大藥房

分售處：城內，大和，中興，中美，廣生，富國強，金陵，兄弟，保康，華成，國民，東南，太平洋，下關，五洲，中西，華美各大藥房均有出售

請認仿單

社會服務版

露絲女士徵求工作養家庭
地點要在新街口附近時間在晚上

我是孤苦無依的異鄉女子，也曾受過相當的教育，自從去年承友人的介紹而能在京地××機關裏當個小職員，雖然我自身的生活已不發生問題，但尚有年老的祖父母及幼小的弟妹在故鄉等候着我寄錢回去維持生活呢！因此我擬將晚上空暇時間另謀一些工作來做，以便能得些最低的報酬來彌補養活我那殘廢的祖父母和可憐的弟妹，如有仁人君子能替我介紹工作者則感恩不盡矣。我能勝任者如家庭教師書記抄習，及報社校對等。時間以晚上六時後到十時皆可，地點以靠近新街口最好，如有來信請寄本版編者轉交可也。露絲謹啓

朱志靜求職
▲第四三九號▼

鄙人曾任小學教員及參謀本部職員等，自中學畢業後，東渡扶桑求學，去歲歸來，賦閑在京，每日閑居，極感無聊，擬利用閑暇，翻譯日文書籍，報章或稿件等，自問尚堪勝任，如有日文書籍稿件，徵求翻譯者，請言明譯費多寡，寄交敝處爲荷。

再者如有徵求小學教員，或機關錄事者，不論薪金多少，均願担任，請賜函俾便趨謁面洽，爲荷！

鼓樓三條巷褱槐村九號 朱志靜啓

國民軍事訓練委員會
捐款四十四元七角二分

敬啓者，査邊烽未靖，綏戰方殷，我守土將士，於冰天雪地中，嚴陣禦敵，忠勇堪誇，後方民衆，安忍坐視，本會爲鼓勵士氣，奮勇殺敵起見，爰於去歲十一月起，發起援綏募捐運動，截至廿五年底止，綜計共得捐款七百五十二元五角九分，業經函交首都各界援綏慰勞會外，將第七區訓練隊捐款四十四元七角二分，並附名册一份送請　貴報，代轉前方，并希露佈爲荷，此致

新民報社。　國民軍事訓練委員會訓育組啓

陳毓瑞一角，馬永餘一角，張歷山一角，魯長息一角，賈順成一角，李云一角，朱崇智一角，舒謂川一角，劉渭初二角，李有高一角，陳崇紅二角，盧伯煊五角，葉鵬賓五角，談明福一角，楊午樓五角，卞振升一角，陳家耀一角，張守之一角，陳世椿一角，楊銘新一角，徐心堂一角，施芳庭一角，陳倚松一角，陶昌人一角，劉亮臣一角，孫明福一角，李萬慶一角，韋在名一角，趙爲才一角，高錦珠一角，朱鑫貴一五，朱共高二角，徐學優一角，顏寶章一角，葉文高一角，蔡柏卿一角，孫才通一角，姜俊德一角，梁霞彩一角，甘瑞龍一角，翁學稼一角，王嘉楊一角，晏九華一角，呂售乾一角，沈念漢一角，孟起珂一角，葛寶祥一角，易仕錦一角，童竹書一角，陳凱學一角，方錫藩一角，許墇之二角，申德斌一角，馬鶴齡一角，周景銘一角，潘天寶一角，米錫康一角，謝宗祥五分，劉約尤一角，馮康甫一角，陳克槐一角，時詠鴻一角，陳兆貴一角，李永祥二角，李家勤一角，李繼祖一角，許禮森一角，朱祥甯一角，耿光第一角，王德泉一角，高長善一角，朱仲梧二角，陳治安二角，陳世鼎一角，陳源生一角，張樹松一角，陳地富一角，黃道權一角，金志彭一元，蔣長才一角，程錦山一角，盛傳江一角，吳連城一角，陳學珍一角，唐入年一角，樊文彬一角，劉根榮一角，夏康伍一角，董傳賢一角，張嘉臣一角，蔣文濤一角，宦步喜一角，劉金生一角，張茂生一角，苻長春一角一分，莊殿華一角一分，徐恩利一角一分，吳書成五分，張興家五分，楊長華一分，陸爾珍一角，湯振球一分，周成雙一分，陳音一分，張紳幹一分，董傳賢一分，張鑑業一分，張春華一分，楊殿俊一分，王開前一分，毛如品一分，向春榮一角，韓恭壽一元，周以恭二角，林元章一角，余學義一角，王成鑫一角，張慶德一角，韓志富一角，許少銀一角，宗壽永一角，郭孝天一角，沈子卿一角，馬建生一角，蕭長興一角，朱印才一角，史德華一角，鄭社立一角，朱景濡五分，夏家驊一角，張耀宗五分，陳鼎一角，王永懷一角，張長華一角，施士勳一角，朱恒柏一角，黃南波一角，李敬生一角，朱興鐸一角，朱國鈞一角，朱元漢一角，及慶林一角，謝振輝一角，胡承祖五角，李庭才一角，魏新華一角，陳立福一角，葉長富一分，張福東一角，張庭樑五分，朱錦龍一角，劉錫芳一角，王湧雲二角，繆長和二角，陳相華一角，虞正華一角，陳忠銀一角，徐靜仁五分，程永奎一角，秦國華一角，章一鑾二角，崔慶福一角，蔣步清一角，葉璧如一角，顧雲軒一角，施志庚一角，曹宏富一角，袁慶雲一角，郭壽林一角，史嘉祥一角，張桂林一角，段明星二角，王鏞民一角，田萬才一分，張承林二角，丁善卿一角，陳明鳳一角，吳錦章一角，王金才一五分，何廣仁一五分，薛振武一角，共計二十五一元四角六分（明日續刊）

羅友仁啓事

茲閱新民報六日社會服務版上，載有某機關招考書記數名，於本月三日上午八時至白下路五福街六十四號與鄙人接洽云云，閱之不勝駭異，想係好事之徒，故造謠言，除嚴行查究外，用特函予更正，以免淆亂視聽，尚希社會各方明察是幸。

本報代收援綏捐款報告（第四十號）

（第五十二日）七日收到者

三九六，浩然工國　八元

三九七，南京市挹江門簡易小學　十一元四角七分

昨日共收　十九元四角七分

連前共收　八千零四元六角一分

除匯出三千零二十九元八角五分外餘款悉存金城銀行

挹江門簡易小學學生捐款
給將士們多買幾顆子彈

執事先生鑒：失地尚未收復，僞匪又來寇邊，深恨我們生得太晚，年小力弱，不能拿着槍刀趕到前線去，斫敵人的頭，飲敵人的血！又自慚我們的家境窮困，不能像那些幸運的小朋友們有糖果費可以捐助前方。我們左思右想，決定一個辦法：各人要求家長，情願絕食一餐，幸蒙家長成全我們的意志，計共湊得法幣十一元四角七分。請代轉匯前方，給將士們多買幾顆子彈，並請他們瞄準槍頭，使每一粒子彈都穿過敵人的胸膛，撲滅匪僞，收復失地！我們在絕食時，所聽到饑腸轆轆的聲音，好像就在吹得勝號，唱凱旋歌哩！專此奉懇，並請

撰安

南京市立挹江門簡易小學全體學生謹啓

各級捐款數列表於後：

三四合級捐洋二元一角五分

二上級捐洋二元七角三分

一下級捐洋二元五角六分

一乙級捐洋一元二角一分

一甲級捐洋二元八角二分

總計捐洋十一元四角七分

這樣高貴的禮物送給親友他們一定非常歡喜

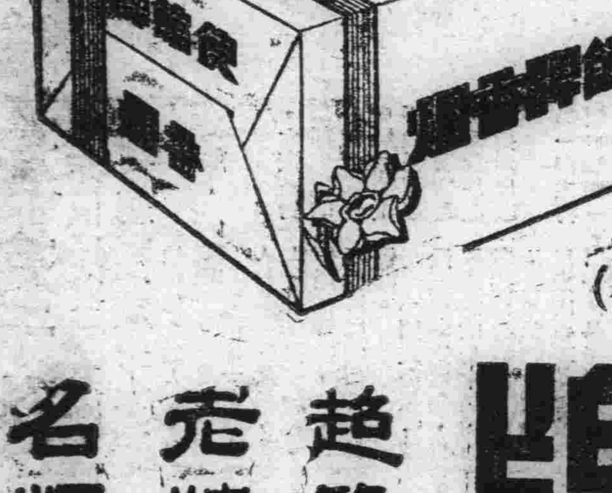

應時禮盒　精緻無比　特別優待　不另取費

四听裝（每听五十枝）

使館牌
超等老牌名烟

CPA-37

招生

育英補習學校招生
南京市社會局備案

（一）班次及課程自小學至高中以上所有各種課程一應俱全尤注重國學經史子集詩詞歌賦均可分班教授（二）簡章備索（三）校址白下路昇平巷（四）代備膳宿（五）本校地址適中交通便利各路公共汽車均可直達

打字
本所爲應社會之需要擴充打字機廿架添招十三期男女學員學習中西文打字兼習華文打字承接打字可免費介紹
南京新民中西文打字傳習所　地址國府路一五二號

日語教授
初級班，高級班，函授班（本星期開學）地址太平路四二〇號樓上
社會局核准　私立東文補習學校
新編材料實用，短期速成，男女兼收，夜班教授，學費低廉，附郵二分索簡章

留美生教授英語
留美生公餘教授英語個別或合班授課男女兼收接洽地點國府路中南旅社五十號仁華牙醫院下午五時後印有詳章

美國人教授英文
經驗宏富且通華語之美國人教授英文及各級學校學生補習英文爲各界人士分班教授或到府教授均可學費低廉有志學習英文者請速來接洽或進步敏捷
J. STEINBURG 施坦勃　中山北路430號

編級 添設寒假班招生
期間：自一月十五日起至二月五日止報名從速
南京市私立編級傳習所　地址：中山路花家巷十八號（函索簡章附郵一分）社會局備案

飲食

嶺南酒家
大衆化的口味　瓦煲臘味飯　西洋菜陳腎（鮮）　嶺南燒鴨　柱侯油鷄
新街口北電話二一七一七

華豐鮮菓行
高等菓品　價值低廉　承蒙賜顧　歡迎比較
地址　中央商場內　電話　二一六五一

濃補元下公司聖品

新鮮牛肉汁　每日送一瓶每月洋四元
新鮮童鷄汁　每日送一瓶每月十二元
通函電話均可訂服　地址大行宮利濟巷　電話二一八七九

醫藥

凍瘡無憂
立消凍瘡紙　無炎大洋一角　能預防止痛痒　貼能立效
凍瘡潰爛膏　每盒大洋三角　止痛止癢去腐生新收口迅速靈效無比
凍瘡囊　每囊大洋四角　已潰未潰藥皆齊備紗布棉花橡皮膏全
總售處濟生療養院　地址龍王廟　電話二二八二五

國醫高煥然
市府註冊花柳專科
專治白濁　睪丸腫脹　無名腫毒　照常工作
各種淋病　包皮水腫　筋骨疼痛　負責斷根　永不復發
魚口便毒　橫痃下疳　痔瘡漏管　不動刀針
楊梅瘡　尿道結核　一切外症　毫無痛苦
診所成賢街雙井巷七號

國醫謝浩如
應診時間　門診　上午八時至十二時　下午五時至七時
出診　下午二時至五時　急診時間不限
診所　北門橋珠江路一五〇號謝天生國北號

文山診所
花柳腦性病專科
專治五淋白濁，各期梅毒下疳，橫痃魚口，睪丸炎，關節炎等泌尿生殖器病，早洩遺精，腎虧及腦性神經衰弱症，均可負責限期治愈
地址：中正路北口二十七號

打字機 計算機
經售　出租　修理
本行經售各種打字機計算機鋼印支票機定價低廉已出租修理工件取費低廉
新業商行　地址中山北路最高法院隔壁　電話三二六二五

工藝

首都清潔所
欲求居室清潔衛生請委託首都清潔所辦理
專門　燻屋除疫　細擦銅器　地板上蠟　擦磨馬桶　洗揩玻璃　電機吸塵　吸洗地毯　清通烟囪
地址：新街口國貨大樓三〇九號　電話：二一三八二五

秣陵攝影社啓事
本社因擴充營業，不敷應用，茲覓就中華路青年會隔壁三層洋房，業已裝修一新，即行遷移，此佈。
糖坊橋秣陵攝影社　電話二二九〇六

六朝春酒店
食？乃人生之要素，欲解決此項問題，請駕臨朱雀路洽記六朝春酒店去！因他是最經濟小吃專家！
（本店特點）
一 化最廉的代價——吃最好的飯菜
二 烹調蘇錫大菜——選配經濟火鍋
三 清茶早點宵夜——花式花樣俱備
四 紹酒高粱茄皮——花紅白玫瑰
五 侍役經過訓練——招待格外週到
（電話二一五一四三七號）

萬全美酒棧
請認明美字商標　浙紹
總店國府路半邊街東首　電話二一〇〇三
支店：太平路吉祥街　電話貳叁壹貳
各種自釀名酒不論零躉竹叶青陳及細酒電話通知隨送

白玉潔
產科女醫　安全接生　并理月經　白帶產前產後各症
洪武路311號　電話22218號

呂菊芬
留日女醫師
主治：產科婦科痔科
地址洪武路壽康里六號　電話二一〇二三

廣東醫院
特設專門戒烟部
住院戒烟　包治等級
（一）普通收費四十元
（二）頭等收費七十元
（三）優等收費一百元
（四）特等收費一百五十元
統治花柳白濁，陽萎早洩，留醫留產。
院址總院中山東路　分院中華路北　電話二二七八三　五二七〇四
章程函索即寄

牙科醫師厲羣
星期照常應診
診所：新街口東首馥記大樓　電話：二一二五七〇

留日牙醫陳淑娟
于右任　林森　孔祥熙　王正廷　鈕永建　朱家華　楊杰　程潛　熊斌　陳公博　丁超五　陳焯　介紹
院址國府東首漢府街十五號　時間上午九時至十二時　下午二時至四時　電話二三〇六三
主辦仁華牙科醫院

留日牙科醫學士劉文華
▲診所：中山路口江蘇銀行二樓　▲時間：上午九時至下午五時止　▲主治：一切牙病各種鑲牙外科拔牙
電話二二八二二轉

國立中央高級助產職業學校附設產院掛號時間表

科別	普通掛號時間
產科	每日下午一時至三時
婦科	星期二四六下午一時至三時
小兒科	星期一三五上午九時至十一時
產後母親會 嬰兒會	每月第一星期六日下午三至五時

以上各科特別號爲星期二四六上午九時至十一時　急症號隨時診看
地址：石鼓路宮後山　電話：二三六四二

國醫程瑞卿
內外科　每日上午九時至下午一時止
▲按時候診午後出診
▲地址城北魚市街問心齋藥號內

新生醫院
碑亭巷一四八號
用最新科學療治下列各症
花柳科部：各期梅毒，下疳，急慢性白濁淋濁，魚口，梅毒性關節炎，性關節炎
腦性病部：陽萎，早洩，遺精，腎虧，失眠，健忘，神經衰弱，發育不全
戒烟：不論烟毒深淺，限日戒除
主治內外科皮膚科產婦科　院長留日醫學博士林究通

女醫師程立卿
▲專醫婦科　▲精治難孕　▲限期痊癒
統理婦兒內外全科
新醫所楊公井國民大戲院左隣廿五號

牙科醫師章拯亞
診所設鼓樓中山路五〇八號國華銀行對門
掛號時間　上午九時至十二時　下午一時至五時
電話三一一六三五號

留美哈佛大學齒科醫師尹兆康
時間上午九時至十二時　下午三時至六時
星期日照常　星期一下午停診
地址鼓樓中山路北廿五號

沙眼治根之可能
沙眼原非一[illegible]並有輕重之分，若病者以能拖日決之[illegible]
鄭懷仁醫師專門眼科
南京鼓樓南中山路旁

牙科醫師李逸生
爲各界人士謀健康起見，設立診所，凡牙科治療器械應有盡有，業已應診。凡軍政商學各界人士賜教者在優待期間一律半價。診所中山路乾河沿三六號　電話三二四號　診所時間上午九時至十二時下午二時至六時　星期例假照常應診

敬送 肺癆吐血指南
中國名醫丁福保大醫生治療肺癆吐血有三十餘年之經驗，特編成指南，函索郵寄，患者之情形便中說明尤佳。上海郵箱六三八號德商寶記洋行贈

雜件

南京女子公寓
設備完善，價目最廉，交通便利，汽車直達，公共汽車站
地址中山東路土街口德賢里四號　電話二二九七二

洋房選租
中山路花家巷十八號餘房兩間，電燈電話家具一切設備俱全，交通便利，最合機關公務人員或單身者住，如有意者請至該宅接洽　電話二三三一八號

良地出售
坐落薩家灣中山路旁廿方，華僑路南邊平家巷七十餘方，南台巷東首約一百四十方，購者請至華僑路兵工署平家巷普安里三號面洽或南台巷十三號向賀姓面洽

棲霞山
彬帆農場及棲霞農林試驗場啓事
本場育成大宗油桐，各種葡萄，白花除虫菊，女貞子，無花果，石榴，美國白楊，各苗廉價出售，如承惠顧，請向南京漢西門樓街三二四號余寓接洽，價目表函索附郵票二分即寄

又新浴室汽水
水盆堂
敝浴室開幕以來，承蒙各界讚許，感荷莫名，因政府提倡衛生起見，特裝設自來水以合新生活清潔要旨，聊答酬報，敬請各界惠臨賜顧，無任歡迎
電話二二二〇四二號　地址北門橋乾河沿匯文里

軍需會計之參考
尹懋昭編
代售處太平路共和書局　胡開明印刷號
此書內容，舉凡金錢經理之理論，詳述簿記至實際應用，一切規定完全表册均照軍政部所定編成，經理人員與軍需工作者不可不明，亦不可不讀

地產出售
茲有莫愁路二畝半，每方四十二元，和平街六畝，每方十二元，百子亭一百方，每方八十元，[illegible]每方十元，林森路[illegible]，如有意者請向中山路良友公司接洽（電話二一四八七號）

社會新聞

京冬賑發放有期
賑米日內可運京
今日會商籌購賑衣辦法　推定抽查貧民戶口人員

首都各界冬賑聯合會、購就賑米二千石日內運京、即將定期放賑、關於各區貧民登記調查冊、一、二、五、八等四區、昨已送交該會、其餘五區、均限於九日繳會、以便抽查、該會茲定今（八日）日下午二時舉行常會、將推定担任抽查貧民戶口人員、並決定籌購賑衣事項、聞俟覆查抽查告竣、在本月二十日左右、可實施放賑、（乙）

首都中德人士　追悼塞克脫將軍
昨在德奧瑞同學會舉行　何部長代表蔣委長致詞

前中國政府德國顧問塞克脫將軍、最近於去年十二月廿七日在德逝世、首都中德人士爲紀念其對於中國之勞績起見、昨（七日）晨十一時在平倉巷德奧瑞同學會舉行追悼會、前往參與追悼者有蔣委員長代表何應欽、及翁文灝、陳紹寬、俞飛鵬、蔣作賓、朱培德、谷正倫、羅家倫、馬超俊、德國大使陶德曼及前塞克脫將軍副官現任軍委會德顧問秘書齊竣、如儀開會後、首由何應欽致詞、繼由陶德曼翁文灝相繼致詞、均由齊竣翻譯、舉行追悼儀式時、並有史勃曼夫人彈奏波蘭大音樂家蕭邦之葬禮進行曲、氣象甚爲肅穆、至午始散、按塞克脫將軍生於一八六六年、歐戰時任德國第三軍團參謀長、作戰於巴爾幹半島、及土耳其各

白喉流行
估傳染病二分之一

上月份（十二月份）本市傳染病人數、業經衛生事務所統計完竣、計傷寒男九人、女七人、共十六人、赤痢男十五人、女十五人、共三十人、天花男二人、女一人、共三人、白喉男二十四人、女十八人、共四十二人、腦膜炎男四人、猩紅熱男一人、共九十六人、

貢獻一日所得！
首都各界昨日開會討論　修正實施辦法

首都各界慰勞暨貢獻一日所得運動會、昨（七）日下午三時在市商會召開首都各界貢獻一日所得實施辦法討論會、到石孝先、詹絜悟、金嘉斐、楊品吉、林志伊、曹禹仙等、由石孝先主席、當經修正首都各界貢獻一日所得實施辦法、提常會討論、（乙）

刺汪案判決書內容（二）

理由

本案分兩部分論斷如次、

甲、張玉華賀坡光被訴以危害民國爲目的、而組織團體部分、查被告張玉華於偵查中已自認「在一二八之後、由嚴姓介紹加入社聯、當過上海滬西區區委、受文總指導、文總爲共黨外圍團體、受共黨指導」、（見江蘇高等法院檢察官偵查卷第四十一二頁）其在南京警備司令部所具之自白書、並將參加社聯活動之原因、社聯組織之內容、及其在社聯所担任之工作、縷述無遺、（見張玉華自白書第十頁至第十三頁）玆乃猾稱社聯係社會科學聯盟之簡稱、非社會主義者聯盟之簡稱、是一種研究社會科學之團體、三民主義亦在研究之列、無絲毫反動性質、共團體固非共產團體、共份子更非共產黨員等語、顯係飾詞强辯、無足置信、至被告賀坡光、於民國二十三年二三月間、在上海與謝憤生張玉華先組織讀書會、後由張玉華介紹加入社聯、不但於警備司令部及檢察官偵查中迭次供認、即前在本院審訊中、亦歷歷自承不諱、（見本院民國二十五年三月三十一日審訊筆錄）其自白書中、更有民國二十三年七月由張玉華關係加入社會主義者聯盟、與沈明釗張玉華爲一小組、專門研究理論、並有印刷品如革命紀念日告工人書、社聯工作報告、時事公論等、帶來分閱、八月新法洗染業同業工會停辦、我遷住浦東、加入工人教育聯盟、與文總常委陳懷之接近、因思發動洗染業工人勞資鬥爭、卒因工人領袖徐本良死亡、無法開展等語、（見賀坡光自白書第七頁）玆乃謂社聯不知屬於何種性質、儻知共爲讀書機關、容言翻異、殊非可採、復查社聯組織之內容、玉華自白書所述「在行動上要參加一切的集團、利用機會、發動鬥爭、藉以爭取自己的羣衆、在宣傳上要打進一切的刊物、藉以發表於己有益的文字」、足見該項團體之主要作用、在爲共黨奪取羣衆、藉以發動階級鬥爭、更希圖將三民主義之國家變爲共產主義之國家、從而張玉華等之參加社聯活動、係以危害民國爲目的、而組織團體、自屬毫無疑義、雖賀坡光因孫鳳鳴行刺汪院長之事件而被捕、於偵訊中自述共加入社聯之經過、然并無求受裁判之意思表示、核與自首要件不符、至張玉華之被捕、在賀坡光到案之後、共與賀坡光共同加入社聯之事、實早據賀坡光述明、則共自白加入社聯不得以自首論、更勿待言、又據稱伊等到晨光社後、即與社聯脫離關係、然既未合法自首、即難減免刑責、再查張玉華賀坡光加入社聯及工教聯後、均會担任有利於共黨之宣傳工作、已據供明在卷、是犯以危害民國爲目的、而組織團體之罪外、兼犯宣傳與三民主義不相容之主義之罪、惟查危害民國緊急治罪法第六條行爲態樣雖有三種、然係法條競合應從共情節較重之以危害民國爲目的而組織團體一罪處斷、今依危害民國緊急治罪法第六條第十條刑法第廿八條第卅七條第二項各處有期徒刑七年、褫奪公權七年、獲案書籍、經中央組織部審查、內有左派幼稚病、世界勞工之現狀兩書、爲共黨刊物、國家論及其他一書爲無政府主義者刊物、共產主義與中國一書爲國派青年黨刊物、均係應予查禁之反動書籍、縱不能證明爲何人所有、然既屬違禁物、自應依刑法第卅八條第一項第一款第二項第四十條宣告沒收、（丙）

京契稅
後日起改由財局征收

京市府以契稅一項、原由地政局征收、玆爲統一稅收起見、定自本月十日起劃歸財政局征收、其征收手續即由地政局審查契單後、簽發繳費通知單、然後再由業戶持向財政局繳費、財政局方面除掣給契稅庫據外、並通知地政局備查、丙

八卦洲三次放墾
農民擬要求緩辦

京八卦洲農民、頃聞市府對該洲外灘蘆地有舉行第三次放墾計劃、深以該項計劃如果實現、與全洲水利及圩堤有莫大影響、玆特推定殷平農等八人、擬於日內來城向市府請求中止該項計劃、（丑）

金沙江岸重重悲劇
川南猓猓擄掠漢人
視被擄漢人如牛馬且公然買賣　一人約值白銀五十兩至一百兩（三）

（四）童李氏女、六十四歲。供稱：我給夷教綑去二次，第一次是六年前的二月十四日，揹柴至沙壩子掉了升半米回至齋家廟，就給兩個猓猓綑去了。到六嗱河熟那米家，爲揹了七天糞。他家另有一個綑去的漢女，是海子壩的，姓王。晚上我看左邊的王女，右邊的猓猓都睡着了，我才跑了回來。第二次是前年二月二十四日，我和兒子寅天元王文榜孫世順胡四朝等五人行至寒坡嶺，遇着一羣夷教，共中米家五人章家十人，都是有漢奸勾引來的，將我們五人綑去，走了兩天，大羣分散，被章家押我至雲南大義山他們的住處只有我一人了。前年八月十四晚跑出，至十六給口落四家村夷人劉家擋住，在他家住了十天，劉家叫章家來領回，將我毒打後，迴身淋水，隨後又泡在水塘裏，幾至凍死，以後就不敢輕于跑了。忍到今年，夷人已大不防，才跑脫。行至柏林山，又遇去金廷家娃子名叫烏知擋住，爲他家作苦工。有我的鄰居×到村上揹黃板（蓋房用的一種杉板），我才暗請共告我舅舅瀟鎮長，後以四元錢收回，五月十六日便到了家中。

京糧食商行登記
米市管理處正積極籌備　十五日可開始

市政府爲調劑本市糧食、提前成立米市管理處、俾對本市糧食行及碼頭工人等、均有合法之管理、關於倉庫之建築及碼頭之設置、原則決定、正邀請銀行界投資、現擬先將管理部份辦理就緒、再徐圖按步進行、故倉庫一項、現僅先利用三汊河之大同麵粉廠堆棧及其他各銀行之棧房、以資便利、管理處長鄭榮奮、此次乘新年休假赴無錫調查米市狀況、頗多參考材料、玆爲積極推進該處工作、除派員加緊從事調查本市糧食工作外、擬於明日（九日）下午三時、在社會局舉行處務會議、商討一切進行辦法、並將決定本市各糧食商行開始登記日期、開關於糧食商行登記事項、該處已在籌備、大致十五日可開辦登記、（乙）

八烈士遺體　已先後入殮

西安事變殉難之諸烈士遺體、已運回京、移入中國殯儀館者共八具、玆探悉蔣孝先之遺體、已於五日入殮、至蔣瑞昌、蔣塑、湯根良、毛裕禮、張英、洪家榮等、已均於六日晚入殮、至侍從祕營壽乃華烈士之遺體、因家屬未到京尚未入殮、至何時安葬、此時尚未決定、聞各烈士友好已在籌備開會追悼、而慰英靈、

下關工商漸復蘇
和記洋行五百人已復工　將開闢體育場

下關爲商業繁盛之區、近年來商業重心漸移向京市城內、一般現象、比較衰落、現因去年農村好轉、社會經濟轉機、市面咸欣欣向榮、而下關和記洋行以前可容納四千餘工人、因故停工甚久、現始恢復營業、已有五百餘人從事復工、且今後三汊河一隅米市船隻往來益繁、工商可尤趨繁榮、無數勞力、均將得所資賴、關於下關本年度冬季勞動服務、亦已擬定辦法、將徵集壯丁、從事開闢運動場、地點即在朝月樓旁、以前該處原擬建築公園、現以市政當局積極提倡國民體格訓練、該項設備在下關已不容或緩、決於本期勞動服務內施工完成、（乙）

小本借貸處
決改善貸款方針

京市小本借貸處二十五年份營業狀況、業已核算清楚、昨日（七日）上午九時該處管理委員會、並召開會議、討論改善貸款辦法、務使付款迅速及普遍、期貧苦小本工商均能得到實惠云、（丑）

京市救濟院　擴充工藝部

京市救濟院以收容貧寒男女日有增加、原有工藝部份不敷分配工作、前曾呈請社會局設法擴充、以便教養兼顧、玆該局業已轉呈市府核准、允增經費一萬五千元、並決先撥五千元暫行擴充藤工布提包草蓆拖巴洗衣等五種

竺可楨赴港
出席遠東氣象會

【上海七日電】國際氣象會定十三日在港召開遠東氣象會議、我國代表竺可楨、定九日乘法郵鑊奴沙輪前往出席、徐家匯氣象台龍相泉同輪前往、（丑）

票據交換

一月七日本京票據交換所共交換票據五四五張、交換數目爲九九五、八六七元三角一分、

船期
（一月九日）

●長江大輪●

	△上水	△下水
招商	無	無
三北	明興	新甯
太古	武穴	無
怡和	湘和	隆和

●內河小輪●

京蕪班	泰昌
京口班	泰昌
京揚班	揚子
京六班	泰豐

金融商情
（一月七日）

●金　銀●

	售出	收進
赤金	一百二十三元	一百十七元
紋銀	一元五角	一元二角

●錢　市●

大洋兌銅元	二千九百二十
小洋兌銅元	二千四百三十三
大洋兌小洋	十二角〇〇五
小洋折大洋	八三三折

●糧　食●

名稱	每石價
上洋熟	十一·三〇
中洋熟	十·一〇
洋秈	八·六〇
上黃熟	九·六〇
次黃熟	九·三〇
黃秈	七·八〇
上黑熟	十·三〇
黑糯	八·〇〇
巢縣機米	八·九〇
南陵機米	九·二〇
三河機米	八·七〇
采石糯	七·八〇
和州機米	七·六〇
[illegible]米	十·五〇
[illegible]糯	八·五〇
小麥	六·三〇
蠶豆	四·四〇
綠豆	七·三〇
青豆	七·一〇
黃豆	八·三〇

●麵　粉●

大同廠出品	每袋價目
綠大同	四·四〇
綠月兔	四·三〇
紅聚寶	三·九五
藍月兔	三·九五
大袋麩皮	三·九〇
小袋麩皮	一·九五

（以上以法幣一元爲單位）

小廣告

注意戒烟　國藥戒烟劑可補體、並治戒後全身無力痲木等症、服後精神更佳一[illegible]、決可解除一切痛苦、每瓶五角、代售處豐富路二九九號林君

今遺失敝人牙質私章一枚及木質私章一枚、牙質章爲金廣如章字樣、木質章爲金廣儒章字樣、自登報日起該兩章概行作廢、以上在外條據代人担保、請十日內來敝處另加新章、倘不加新章概作無效、爲此登報聲明　香舖營四十三號美麗洗染商店金廣儒啓

玆遺失軍政部軍需署實驗工場藝徒班乙十六年度實字第四一號五二號符號兩枚、除呈請補發外、特此聲明作廢　第六班曹自偉　第四班甘維山　全啓

敝連憲兵上等兵陸晏善不慎於元月五日將江南汽車公司南字第卅六號月票一張遺失、除呈請案外、理合登報聲明作廢　憲八團一連啓

遺失聲明　玆遺失陸軍交輜學校汽車修理實習工場劉喜修廿六年用符號號碼九十號一個、特登報聲明作廢　劉喜修

遺失聲明　玆遺失一公分二見方木刻陽文襲宗傳章一顆、嗣後如有發現、概作無效、特此聲明　襲宗傳啓

遺失作廢　鄙人遺失航委會印刷所出入證信字第卅一號一枚、除補領外、特此聲明作廢　韋生雲啓

新都大戲院

今天最後三場

情致深刻婉變動人

世界歌王 吉格利 不朽傑作

特選全歐第一流色藝雙絕女明星 瓊茄納 精心配演

長毋相忘

蓮並餘苦　豆相化紅
生蹄　心　蓄思　淚

影業權威聯美公司鉅製

明天

鉅片如連珠炮層出不窮

前影后電皇；曼麗華克馥　巨製頭片　澤士拉斯基

第二次合作監製

大導演 麥穆林 代表作

歌劇泰斗 聶諾馬鐵尼 菲一偉構

「一吻記」倫女主角 伊黛羅碧娜 與利卡里魯心合演

綠林歌王

"THE GAY DESPERADO"

本年度出類拔萃浪漫歌舞美藝美冠軍

遏絕，聲騎！驚鴻，露山！
雲塵歌鐵影　戲影夜巫春

唯此足當鉅片二字

影業權威聯美最新製鉅

強身保腎丸

生殖器病之救星　有百發百中之神效

▲買一盒……送一盒▼

此丸純爲強壯補益劑、具有極大之滋補力、凡男子腎虧虛弱、生殖無力、性慾減退、精神衰弱、見色即洩、夢遺滑精、婦女血虧、久不生育、赤白帶下、飲食少進、夜難安眠等、一經試服、立見功效、茲爲普及患者、證明功効起見、不惜偉大犧牲、買一盒另送一盒、倘一盒不効、仍可退藥還洋、務望患者從速購備、俾可早日克服、一切痛苦無形消失矣。

南經市府廣藥大宮弟房牌金藥魚街南房號洲男
京理政前生房行兒房花樓陵房市藥東下五華

東吳酒家　電話51616

蘇式船菜

細點茶茗

千載奇方

龍虎（商標）補腎丸

冬令進補●事半功倍　超過一切●收效奇偉

憑此廣告買一送一

每瓶五角　雙料一元　內服補劑　人類福音

專治腎虧夢遺滑精誤犯手淫精神不振發育不全頭暈目花子嗣絕望未老先衰腰痠背痛腦弱失眠腰痛暗疾諸虛百損服後日見效果精神煥發筋脈俱到固精封髓常服強身健體眞有不老之功也本藥房現欲證實功效與病家起見每瓶一元單料五角

代售處總經理　中華路府東街中美大藥房　電話五一三四三號　下關大馬路大中西藥房　北門橋魚市大街東南大藥房

上海浙江路　九州藥房發行

京　粵　港　蔡安利　城北丹鳳街公三號

花柳 白濁丸　三鞭 壯陽酒　夜夢 遺精丸　強腎 大力丸

每瓶一元、此丸用中藥配製、崙治一切白濁五淋結毒滅菌止痛、不論新久、一瓶之症奏效如神、永遠斷根、保可生育、大瓶一元、小瓶八角、此酒以三鞭爲主而佐以補腎旺血之藥、能壯陽益精、男女精冷陽萎、無力遺精早洩、夜多小便、女子腰痛等症、大瓶一元、此丸專治男子遺洩滑精、或勞夢過多、或日夜小便滑精、女子白帶、服之立效、此藥配製專治男子先天不足、後天失調、身體虛弱、陽事不舉、早洩等症、有用功無窮、服之壯陽添精、種子之良藥也

電療專門

小腸疝氣　半身不遂　附設男女電浴室

水氣膨脹　時疫痧症　陽萎遺精　新舊腳氣　腹漲肚痛　傷風咳嗽　眼科各症　電氣沐浴　強健身體　祛病延年　特設浴室　病電浴費洋五角（男女有優待券每本十張售洋三元）優待起見

本所專治下列各症

神經衰弱　魚口下疳　口眼歪斜　各種胃病　急慢驚風　一切內外　皮膚各症　不限時間　其他氣症

神經疼痛　急慢淋病　內外痔瘡　婦女經病　凍瘡潰瘍　疑難雜症　一經電浴　請來試驗

四肢麻木　跌打損傷　背痛腰痠　頭痛齒痛　疔瘡癰疽　機到病除　不立見功効　對於電浴可

骨節發炎　肺勞頭咳　赤白痢疾　赤白帶下　耳鼻咽喉　診費洋五角　如常沐浴　預防未來疾

地址　延齡巷東方飯店對面

通明電療所啓

四川　巴渝點心館

小吃

業已正式開幕　四川廚師經營小吃

道地川味　各種麵點

營業時間上午七時至下午十時　地址　郵府巷口實業部西

中山東路郵府巷口

西蜀　大四川　川菜社

自建大廈佈置堂皇　高尚廚師上等川菜　禮堂寬大喜慶咸宜　各界賜顧無不歡迎

電話　賬房二二〇一六號　二樓二二三一〇號　三樓二二〇一二號

中山東路　鼓樓

西蜀美麗川菜館

本館特點　交通便利　四處清亮　競爭時代　內部寬暢　廚皆名角　力求向上　冬夏天氣　招待純良　各界士女　春秋一樣　價廉物美　盡興試嘗

電話　營業部二一二九〇　樓上二二九一三一

窗明几淨　先曉商場

中山東路　臚政牌樓

西蜀

皇后飯店

專備上等川菜

原料均經選擇　大宴小酌　無不合宜　喜慶宴會

樓上電話二一七九六號　樓下電話二二三一七九號

四川　成渝商店

第二支店現已先行交易

本店爲謀城北顧客口福起見特設第二支店于下關三馬路十一號次第營業

道地川味

請駕臨一試者　第一支店中山路大行宮　第二支店下關三馬路中

京山中東路　中央飯店對面

西蜀　渝州　川菜社

三樓大廈　佈置雅潔　道地川味　人人可口　大小宴會　無不適宜

經濟易有菜餚每樣二角

營業部電話二三二五一〇　二樓電話一五一六九號

吃

夾沙八寶飯大王

生煎饅頭　每只壹分

桃園餐廳

平川名菜維揚麵點　佈置別緻大宴小酌　每客國幣一角

地址　中山路一四六號　電話二二一四三〇

流浪者羣的異國情調
亡命到南京來的白俄生活概況

徐白兮

蘇俄，這「赤化」的國家，自從大革命成功以後，便把以前的一般執政者，紳士，財閥們，出了他們的國家，而讓他們流浪到國外去，成爲沒有國籍底浪人。

這一羣失去了憑藉的白俄，他們還願意活着，還要留戀在這世界上，于是流浪到各個國度，一部分人順着西比利亞的鐵道流浪到東三省，以後，爲了要吃飯，要生活，便分散到內地裏來！

流亡者的路途，是甚麼地方能掙到口飯吃，便擠向前去，這樣，他們一百多人便到了中國新興的都城——南京——來。

人地生疏的異國流亡者，他們爲了生活同環境搏鬥着了，大多數，幾乎是全數，是用勞力來換得幾片麵包的。

一些人，在國內並不是怎樣闊綽的紳士，他們學過修理機械的，普通的馬達大概都可以修理，于是便有落脚的地方了，許多機械廠的老板都樂于用他們，作事既肯努力，而又況可藉此號召呢？幹這一手的人數並不多，原因是：他們在國內是地主，財閥，紳士，誰會料到今日的流落呢？

于是開一片咖啡館如羅美禮查的老板，還是好的，大抵却戴着一頂破呢帽，一身髒得可以的西裝，一雙露出脚指的皮鞋，肩上挪了一堆從哈爾濱來的花毯，走遍大街，深巷，茶館，說着含混不成熟的中國話，像一個走江湖者似的串賣着，這便是他們間另一部分人底生活了。

再有一些年紀老了的呢，沒本錢去作生意，沒本領去幫工，只得不顧一切地在鬧市上去伸手乞討了，不過他們討的時候並不强討，遠遠地離開你，伸着大而有毛的白手，顫抖着，你若不給，他也一聲不響的走開了，可是看了他們那種漂亡流泊的樣子，你不得不生出一些憐恤心，而隨手給他幾個了。

他們如此艱辛地生活着，可是只要他們手頭一有錢多餘的時候，便立即花去，買酒來痛醉一回，是想藉此消去他們心中地積鬱吧？所以，你能常常地看到吃得大醉，步伐蹣跚的俄人，也許會對他生出一些厭惡地心情罷？然而你可知道他身后的背景嗎？

冬來，西北風會無情地捉弄人，我祝福這流浪者羣，不要凍餒而死！

從小山頭到通濟門

宣誠

星期日的早晨，太陽早已從東方爬上天空，籠罩着大地，開始它照臨人間了。

我走出校門，時光大約是快八點鐘了。小山頭到通濟門的路——路上這——我進城必須經過的路。路是用小石塊砌成的，大概年數已久，非常崎嶇——七高八低，走起來很費勁。同行的是些在生活線上掙扎的窮苦者佔多數，間有幾個武裝同志，大家在爭先恐後的走着。

不錯，在這有路上走一趟，可以看見許多從鄉下來的農民之類的人；——尤其是早晨，他們不是趕着背負東西的驢子；就是挑着担子向這條路路着走向通濟門裏去，或是出通濟門裏走出來——掙扎他們的生活。

一匹瘦馬毛是乾燥的，像燒焦的松毛似的，拖着一車稻草，在無力的走着；車輪不停的旋轉，似乎想把這崎嶇的路輾平，可是它愈壓愈崎嶇了。我站在路的左邊向南面看了看，隔河就是田野與屋舍，這是被摒棄在南京城外的鄉村罷！可是在早晨這兒的空氣很新鮮，恐怕非是在城裏住着高樓大廈的先生們所能嘗到的。路的下面是一條河，河水是淡黃色，水土除停有幾隻裝稻草和裝糞的船外，沒有其他的船隻。

「做好事罷！可憐我：：…做「高升發財的老爺，…」這悽切的聲音從一個年紀已上五十的老乞婦口裏發出來，她對說對走的跟在我的後面跑，我向她看了一眼，實在覺得有點可憐，就以一個銅元打發她。可是她引起我想念遠在千里外的慈母，我沉思着。

乞丐在這條路上，實在不算少。尤其是星期日，格外的多。造成這條路上乞丐多的原因，大概是在小山頭附近有幾個機關的緣故，他們——乞丐似乎成爲這路上的點綴品，總是那麼隔幾丈有一個或二個立着——乞憐很有點像上海北四川路叉軍在戒嚴一般。這些乞丐羣中最使我注意的是一個中年乞婦，她那隻爛得肉色變黑的奶，眞是害怕，濃與水是不斷地在流着，身上還拖着面黃肌瘦的小孩——營養不足。眞是可憐之極矣。「啊唷……」的呻吟聲不時從她口裏發出來，彷彿在哼着生之哀歌。

我走到米行街「河洛泉茶店」裏坐着滿屋的茶客，可是沒有六朝居那麼多。有在高談低論的，有將茶送進口裏去的，有……我想南京吃茶的人，怎麼特別的多，難道他們忘記了「一日之計在於晨」的話嗎？米行裏的碾米機器與煙囱在怒吼着，把我一切的念頭都打斷。街上的人更多了，在擁擠着。我從這人羣中挨進通濟門裏。

民俗文學介紹 南京歌謠輯（上）

汪積恭

往年北京大學有些名教授專徵集民間歌謠，聽說中央研究院也曾研究民歌，然則民歌亦自有其價值，用特輯錄，以供留心此道者。

（一）十二月景

正月玩龍燈，二月賞花生，三月大孝齊，四月雅兒梨，五月菖蒲艾，六月西瓜賣，七月香佛手，八月花香藕，九月菊花黃，十月小菜鹽，十一月醃鹹菜，十二月送灶糖。

（二）過年

過年過年，好話在前，洋糖一包，十四兩四錢，頭一磕，有吃有喝；手一伸，瓜子花生。

（三）橘子皮

橘子皮，桂花香，南門有個大姑娘，冲茶帶打漿，前頭賣鴨蛋，後頭賣生薑。

（四）你家女兒不是貨

親家親家你請坐，你家女兒不是貨：叫你女兒掃地，拿起條帚玩把戲；叫你女兒抹抹桌，拿起抹布裏小脚；叫你女兒挑挑水，拿起扁担打小鬼；叫你女兒買蘿蔔，跑到園裏哭婆婆；叫你女兒買爐子，跑到後園脫褲子；叫你女兒燒燒鍋，拿起火鉗敲破鍋；叫你女兒煮煮飯，半邊生，半邊爛，中間還夾個臭鴨蛋。

（五）罵瘋子

瘋子瘋，瘋十八，十八不好，一直瘋到老。

（六）又哭又笑

又哭又笑，騎馬上轎，前面打鑼，後面放炮，大哥扯紅旗，二哥戴花帽，三哥送到城皇廟。

（六）南京十二月景

正月裏，鬧元宵；二月裏，撑腰糕；三月三，眼亮糕；四月四，一個銅錢四個字；五月五，小脚粽子箬葉包；六月六，大紅西瓜顏色俏；七月七，巧果兩頭翹；八月八，月餅小紙包；九月九，重陽糕；十一月，雲花飄，十二月糖菌糖元寶。

（七）罵麻子

麻子麻，扛釘鈀，剮菜地，種芝麻，芝麻生，麻子要瘟；芝麻開花，麻子不敢回老家；芝麻結子，麻子要尋死。芝麻收在罐子裏，麻子就睡在棺材裏。

（八）四時景物歌

正月正，拜年人兒前後跟；二月二家家人家接女兒；三月三，薺菜花賽牡丹，四月四，大麥芒好挑刺。五月五，剁個粽子貼新符，洋糖粽子送丈母。六月六，男男女女勤沐浴。七月七，買個西瓜橋頭吃。八月八，稻子棉滿地撒。九月九，重陽糕兒重陽酒。十月十，莊稼收坐家吃。

（九）窮人怕過年

臘月二十八，沒錢去想法，到了二十九，滿口有啊有，到了三十夜，關門落鎖人不見。

（十）不上娘家門

娘娘請我那裏坐？請你房裏坐！房裏馬桶臭不過。爸爸請我那裏坐？請你客堂裏坐！客堂裏客人多不過。嫂嫂請我那裏坐？請你灶窩裏坐！我又不是賣雞婆。吃碗飯，冷冰冰；拿雙筷，水淋淋；吃條魚，魚骨頭；吃塊肉，肉骨頭；拋了你家的碗，丟了你家的筷，一直到老不進你家的門。

（十一）板櫈歪歪

板櫈板櫈歪歪，我是阿媽乖乖；我是阿爸的龍寶貝，我是哥哥親姊妹，我是嫂子怨家對。嫂子嫂子不要嫌我，我還在家過個年，今年一定，明年就紿後年拖個外甥來。

（十二）賣田賣地要娶她

小板凳，四脚叉；我坐南京買翠花，頂頭遇着小舅子，拜上岳拜上她。——走過她家時，窗戶裏面張着她：銀盆臉，黑頭髮，金鑽簪，金耳耙，澄澄黃，兩耳掛；瑯手鐲銀子釵，大紅襖子芝麻花。大紅鞋子四面花，回來告訴爹和媽：賣田賣地要娶她，隔年抱個小娃娃。

（十三）有女不嫁洋學堂

天蒼蒼，地茫茫，有女不嫁洋學堂。

（十四）矮子矮

矮子矮，一肚裏拐，撑不得船，過不得海。

（十五）哥哥沒有用

小皮球，一路滾，滾到哥哥脚後跟，只說哥哥不買粉：買了粉，不會搽，只說哥哥不買蔴；買了蔴，不會績，只說哥哥不買鐵，買了鐵，不會打，只說哥哥不買馬；買了馬，不會騎，只說哥哥不買犂；買了犂，不會犂，只說哥哥不買針；買了針，不會用，還說哥有有用。

（十六）二刀毛

二刀毛，跟人跑，一跑跑到淮清橋，脫了褲子給人瞧。

（十七）罵麻子

麻子麻，上天爬，爬上天，做神仙，神仙氣，把麻子打下地。

（十八）喜鵲叫

喜鵲叫，媒人到，哥哥討嫂嫂，妹妹有人要。

（十九）南京城

南京城，裏面百萬人，有的挑着担兒賣花盆，來往汽車怕煞人，還有軍隊駐滿城，你看熱鬧驚人不驚人！

一日一言

電燈宣判死刑

用戶竟還蒙在鼓裏

志新

首都電廠是官辦的，有些地方不免「官氣十足」一點，用戶盡人而知，還倒不在話下。

即以電燈剪線而論，實無異宣佈了死刑。因關係光明與黑暗，立即會影響到用戶底安寧和工作；理應如何鄭重其事，那是毫無疑義的。

不錯，據說電廠在每遇剪線之前，必有通知，但是事實上竟有已被剪綫而用戶尚莫名其妙的。自然，這其間也許電廠事務過繁，間有疏忽，或則交郵投遞，以致延擱。不過，我們極希望電廠當局，今後務必更加鄭重安愼以處置之，終不該將電燈宣判死刑，而使用戶不明不白的蒙在鼓裏！

千佛禪林巡禮

高劍華

在一個陰霾天氣里，走過了地方法院，轉了兩個曲灣的弄巷，便到了飲虹園。在三十五號門牌上，門額上刻有：「千佛禪林」黃金色的字，便被吸引進去，門洞里有一佛一身，一坐一立，坐的是：彌勒佛，喜眉笑臉；立的是：韋陀，面目嚴肅。

院落很大，只有一顆身高而幼稚的柏樹，大小房屋，計有十間，東房三間是佛殿，正中是西方接引佛，兩旁的幾尊神佛，却不知是什麼名稱，殿當中放着幾張破舊的八仙桌，有八九個小學生，聚在那里談故事。老師往何處公幹去了？沒有看見。西房三間，便是正殿，殿右是一間客堂，里面陳列着許多桌椅，光線是黑暗的，「伸手不見掌」。殿左是一間臥室，門口貼着一張：「第二十二三分隊部」白紙條，門外有一口鋼鐘，用木架懸着，上面鐫着：「國泰民安」，「風調雨順」，……等等太平春色的句子。鐘旁有一位野雞理髮師，用古板式的剃頭刀，按住一個老頭子的頭顱在剃。進了角門，到了大殿，一尊被善男信女最尊崇的如來佛，高坐蓮台，龕眉斂目，那副慈祥莊嚴的面貌，看了不由得發生一種皈依向善的情緒，兩旁和後邊還有五尊菩薩，因爲住持僧不肯來指導，名稱不知。當出來的時候，彌勒佛直對我們發笑。

「小卷阿」的主人魏源

李鏡湘

小卷河在清涼山烏龍潭畔，一幢幽古的矮屋子；但周圍很寬敞，後面與蛇山對峙的一塊地方，今已作爲尼庵，在傍晚，夕陽掠過了牠們的屋簷，我們常聽到從這庵裏飄來悄悄的木魚聲，這裏，就是清朝一代文人魏默深先生晚年的退隱地。

默深先生名源，湖南邵陽人，生於乾隆五十九年，小時候家裏很貧寒，而默深先生天資聰穎，能下苦功讀書，書讀完時，就到族塾中伯父坦齋處去借讀，後來就成了文學家，此外他對於經學水利也都有相當的研究。

近日家叔柏榮先生由故鄉邵陽寄來他的新著「魏默深師友記」及「日濤雜著」，前者是收集當時與默深先生七十位師友關於他的學術思想的記載，後者係其歷年遊蹤所至的雜感，但類多考古，中有小卷阿筆記三則，今節錄數語於下。

「予曩年問政舊都，于易公寅邨處得讀定盦文鈔稿本數冊，後有魏默深先生跋；且云識于烏龍潭畔者，予雖斷其爲僞，然已志默深曾在此處作過寓公矣。……小卷阿之見于記載者，一見于清顧雲蓋山志云：小卷阿，魏氏墅也。道光時邵陽魏刺史源講地其間爲池館，弗果，令其子棨數椽居之，薄藝葺卉，落落有幽致，其外水木明瑟表與烏龍潭直蛇山祠宇植其左右，則宛在亭在焉。倚昂小立，得嵐影波聲。爲多志云：魏刺史源，道光季年卜築烏龍潭，今小卷阿其址也。……江甯石城山志云：烏龍潭進西有蔣廬，其北隔一牛鳴地爲邵陽魏子洼，小卷河門外修竹千竿，亦頗得幽趣也。」

烏龍潭沿廣州路一帶低窪，兩年前未修馬路時，有深塘數處，袁枚遺址則在其上山路側，聽附近的父老說，這家以前是一條小河，我們可以臆度以前廣州路一帶低窪間，雖不是小河，也一定有一口大塘來連絡，地理上有一句俗話：「兩山間必有一水」，現在兩傍夾着廣州路的，不都是土山嗎？雖然山是那麼矮的。

在蛇山下的那口塘裏，暑天，它仍怒放着荷花，把寬而大的荷葉伸展在水面上。已消逝了的詩人默深先生，或許也曾掉過一葉扁舟輕輕地蕩到荷蔭深處，高興時就濁酒一杯，用着詩的心情吟哦起來。

當我們從小卷阿步過，我不由得追想起這卜居在這裏的文人。

慶祝新年 特別從廉

一九三七年的

以新的氣象——出現新的恣態

上海雲翔男女服裝商店

以新的頭腦——發揮新的貢獻

出租男女禮服

貨色繁多 技巧精良 式樣摩登 取期準確

地址太平路三百號安樂酒店隔壁 電話二二七八二

特全外國語學校 招收新生

一，系別：英，德，法，日，俄，意等數理化，函授。一，報名：即日起，二月一日，三日，附郵二分，即寄簡章。校董：李錦綸，謝冠生，徐東藩，樓桐孫，樓特全。校址：中山路（乾河沿）一二一八號

中華路

裕康

一月五日起至十五日止

不顧血本 廉價大拍賣 售完爲止

每日上午十時起

南京市社會局立案

中華補習學校招男女生

課程：大學，中學，小學，各種課程均可補習。班次：特別班（大學）高級班（高中）中級班（初中）初級班（小學）。學費：高級班三元，中級班一元五角，初級班五角。校址：五馬街（本京各路汽車至中正街車站即達本校）附設男女宿舍，供本校學生住宿。

太平路安樂新屋

華盛頓鐘表總行

專營名廠鐘表 光學眼鏡

本牌 刀邊夾白金標準表

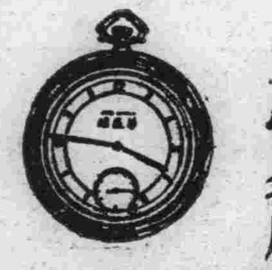

每只五十五元

本牌金邊表

每只四元

新式唱機 中西唱片

腰方夾白金手表每只五元

其他各貨不及細載 花色繁多 歡迎選購

修理部

精修鐘表 整舊如新 限期不誤

崇哲幼稚園招生

（一）名額二十名（二）報名即日起每日上午九時至十二時（三）考期一月三十日上午九時起（四）章程來園索閱（五）園址馬路街五十三號

北平同仁堂

南京樂家老鋪分號

大批新貨到齊 顧客惠臨選購 無任歡迎

人參鹿茸 官燕銀耳 花旗洋參 其餘各種補品

參耆膏 參桂鹿茸丸 全鹿丸 百補養榮丸

玉液金丹 參茸丸 衛生丸 福祿壽財禧 阿膠

參茸部存貨廉價推銷

吉林野山人參 移山人參 各種石柱人參

關東鰲對黃毛鹿茸 青黃毛鹿茸片 各種紅白人參鬚

各種西洋粉光洋參 各種官燕毛燕 四川雪白銀耳

北平同仁堂南京分號謹啓

店址

中華路三山街 電話五一四八四號

白下路珠寶廊 電話五二七六五號

中正路中央商場 電話二三○一三號